

ACUERDO de Modificación a las Reglas de Operación del Programa de Coordinación para el Apoyo a la Producción Indígena (PROCAPI) de la Coordinación General de Fomento al Desarrollo Indígena para el ejercicio fiscal 2012.

Al margen un sello con el Escudo Nacional, que dice: Estados Unidos Mexicanos.- Comisión Nacional para el Desarrollo de los Pueblos Indígenas.

ACUERDO DE MODIFICACION A LAS REGLAS DE OPERACION DEL **PROGRAMA DE COORDINACION PARA EL APOYO A LA PRODUCCION INDIGENA (PROCAPI)** DE LA COORDINACION GENERAL DE FOMENTO AL DESARROLLO INDIGENA PARA EL EJERCICIO FISCAL 2012.

XAVIER ABREU SIERRA, Director General de la Comisión Nacional para el Desarrollo de los Pueblos Indígenas, con fundamento en los artículos 74, 75, 76, 77 y 78 de la Ley Federal de Presupuesto y Responsabilidad Hacendaria, así como en los artículos 174, 175, 176, 178, 179, 180 y 181 de su Reglamento; 33 y 34 del Decreto de Presupuesto de Egresos de la Federación para el Ejercicio Fiscal 2012, así como los artículos 2 y 11 de la Ley de la Comisión Nacional para el Desarrollo de los Pueblos Indígenas, y

CONSIDERANDO

De conformidad con lo dispuesto por el artículo 11 de su Ley, el Director General de la Comisión Nacional para el Desarrollo de los Pueblos Indígenas, aprobó la modificación a los Programas sujetos a Reglas de Operación.

Que el artículo 75 de la Ley Federal de Presupuesto y Responsabilidad Hacendaria dispone que con objeto de asegurar la aplicación eficaz, eficiente, oportuna, equitativa y transparente de los recursos públicos, diversos programas, entre los que se encuentran los que están a cargo de la Comisión Nacional para el Desarrollo de los Pueblos Indígenas, deberán sujetarse a Reglas de Operación, conforme a los requisitos, criterios e indicadores que el mismo establece.

Que los programas de subsidio del Ramo Administrativo 6 que ejecutará la Comisión Nacional para el Desarrollo de los Pueblos Indígenas, se destinarán exclusivamente al desarrollo de los pueblos indígenas de acuerdo con los criterios de la misma Comisión, a través de acciones que promuevan el desarrollo integral de las personas, comunidades y familias, la generación de ingresos y de empleos, y el desarrollo local y regional de dichos pueblos.

Que en este marco, dichas Reglas de Operación fueron autorizadas por la Secretaría de Hacienda y Crédito Público y dictaminadas por la Comisión Federal de Mejora Regulatoria a efecto de que se publiquen en el Diario Oficial de la Federación, en términos de lo establecido por el artículo 77 de la Ley Federal de Presupuesto y Responsabilidad Hacendaria.

Que esta Comisión recibió los días 2 y 14 de diciembre del año 2011, los oficios No. 312.A.- 003403 y COFEME/11/3162, de la Secretaría de Hacienda y Crédito Público y de la Comisión Federal de Mejora Regulatoria, respectivamente, por los que emitieron la autorización y el dictamen correspondiente a la Regla de Operación del Programa de Coordinación para el Apoyo a la Producción Indígena (PROCAPI) de la Coordinación General de Fomento al Desarrollo Indígena para el ejercicio fiscal 2012 a cargo de la Comisión Nacional para el Desarrollo de los Pueblos Indígenas, he tenido a bien expedir el siguiente:

ACUERDO DE MODIFICACION A LAS REGLAS DE OPERACION DEL PROGRAMA DE COORDINACION PARA EL APOYO A LA PRODUCCION INDIGENA (PROCAPI) DE LA COORDINACION GENERAL DE FOMENTO AL DESARROLLO INDIGENA

Primero. Se emiten y publican las modificaciones a las Reglas de Operación del Programa de Coordinación para el Apoyo a la Producción Indígena, las que se contienen en el anexo de este Acuerdo y que para todos los efectos se consideran como parte integrante del mismo.

1. Introducción

El Gobierno Federal, a través de la Comisión Nacional para el Desarrollo de los Pueblos Indígenas (CDI), instrumenta el Programa de Coordinación para el Apoyo a la Producción Indígena (PROCAPI), con acciones de apoyo a la producción y comercialización, a fin de contribuir al mejoramiento de las fuentes de ingreso de la población indígena y a consolidar la vida comunitaria a través de proyectos productivos que les permitan aprovechar mejor su potencial y oportunidades locales, ante las condiciones de mercados abiertos al exterior, que demandan mejorar significativamente la productividad, la innovación y competitividad.

Con este programa se promueve el apoyo coordinado de diversas fuentes a las iniciativas impulsadas por los productores indígenas y sus comunidades, en colaboración con las instancias ejecutoras que pueden ser los gobiernos estatales y municipales, así como con otras dependencias o entidades federales y organizaciones de la sociedad civil, fomentando propuestas integrales que incluyen la capacitación, la asistencia técnica y los mecanismos de comercialización, que complementen y consoliden la inversión en infraestructura productiva, equipamiento, materiales e insumos.

La Constitución Política de los Estados Unidos Mexicanos. Artículo 2o., en su apartado B señala que: “La Federación, los Estados y los Municipios [...] establecerán las instituciones y determinarán las políticas necesarias para garantizar la vigencia de los derechos de los indígenas y el desarrollo integral de sus pueblos y comunidades, las cuales deberán ser diseñadas y operadas conjuntamente con ellos.” Asimismo, el Programa para el Desarrollo de los Pueblos Indígenas 2009 – 2012, en su Objetivo 3, Estrategia 3.3., establece: “Promover entre dependencias federales, gobiernos estatales, municipios y actores locales, acciones de planeación territorial para el desarrollo sustentable y con identidad en las regiones indígenas.”

Con base en lo anterior, la Comisión impulsa a través de sus Centros Coordinadores para el Desarrollo Indígena, la “Estrategia de Planeación y Gestión del Territorio para el Desarrollo con Identidad”, que tiene como objetivo orientar la acción pública para que la población indígena asuma el proceso de planeación de su desarrollo de manera activa y consciente, congruente con su propia identidad, en un horizonte de largo plazo, en el que se defina su visión de futuro y las acciones estratégicas en orden de prioridad, y que asuma la actitud para gestionar, participar en la ejecución y dar seguimiento a dichas acciones.

A través de esta Estrategia, se convoca a representantes de los distintos órdenes de gobierno, la población local, y de las organizaciones sociales y privadas, a fin de construir espacios de entendimiento, aportar ideas y planear con una perspectiva de largo plazo, los cambios que desean lograr en los ámbitos sociodemográfico, económico, cultural, físico ambiental e institucional y de derechos, buscando una mayor eficacia y eficiencia en el ejercicio del presupuesto. Ese proceso participativo de la población local implica la articulación de la acción pública y privada en un territorio definido por los propios actores institucionales y sociales, para expresarse en un documento de planeación microrregional consensuado, que contiene los proyectos e iniciativas prioritarias para atender los problemas de rezago y aprovechar las potencialidades locales y regionales.

Los ejercicios de planeación y gestión, irán abarcando de manera progresiva las localidades y municipios indígenas. Entre tanto, este programa apoyará prioritariamente a los proyectos e iniciativas surgidos de esos procesos de planeación microrregional, destinándoles una proporción creciente de sus recursos. De tal manera que un porcentaje cada vez menor estará disponible a la demanda abierta. En el sitio www.cdi.gob.mx/microrregionescdi/ se precisa la lista de localidades pertenecientes a las microrregiones que participan en procesos de planeación y gestión, y que complementa los criterios específicos de elegibilidad que este programa señala.

El Programa incluye la posibilidad de capitalizar los recursos financieros que se recuperen de los mismos apoyos autorizados, donde a través del desarrollo de los proyectos apoyados existe la generación de flujos de efectivo, de tal manera, que en el estudio de viabilidad de los proyectos que se presenten para su autorización, deberán contener un programa de revolencia o capitalización de los recursos financieros de los apoyos solicitados y que en su caso, fueren otorgados. La capitalización de los recursos será a través del Esquema de Capitalización de Apoyos (ECA) que promueve el Fondo Nacional de Apoyos para Empresas en Solidaridad (FONAES).

2. Objetivos

2.1. Objetivo General

Contribuir a la sostenibilidad de las actividades productivas, mediante el apoyo económico a los proyectos productivos de los productores indígenas organizados en grupos de trabajo u organizaciones legalmente constituidas.

2.2. Objetivos Específicos

- Ampliar la inversión pública en regiones indígenas mediante el acuerdo y la coordinación de acciones con los Gobiernos Municipales, Estatales, Dependencias y Entidades de la Administración Pública Federal, así como con Organizaciones de la Sociedad Civil, para que mediante la mezcla de recursos se apoye a los proyectos.

- Impulsar la creación y consolidación de proyectos y empresas rentables y sustentables, armonizados con su entorno cultural y ambiental.
- Apoyar el acompañamiento de los proyectos mediante servicios de asistencia técnica, capacitación, asesoría integral, a través del fortalecimiento de capacidades que considere los saberes y habilidades de los individuos, que permitan su adecuada materialización.
- Promover e Impulsar la ejecución de proyectos y sistemas de producción que permitan el establecimiento de cadenas productivas que generen valor agregado a los productos y facilite la inserción a los mercados o circuitos comerciales (Un sistema de producción es un conjunto de actividades que un grupo humano organiza, dirige y realiza, de acuerdo a determinados objetivos, recursos y cultura, utilizando prácticas en respuesta a las condiciones de un medio físico determinado).

3. Lineamientos

3.1. Cobertura

El Programa atenderá solicitudes de apoyo de las 31 entidades federativas y el Distrito Federal. La CDI, previa solicitud y justificación de la autoridad municipal o estatal que corresponda, podrá convenir la ejecución de acciones para población indígena y migrantes indígenas.

3.2. Población objetivo

Productores indígenas organizados en grupos de trabajo, organizaciones indígenas con personalidad jurídica, ejidos y comunidades integradas por población indígena originaria o migrante, que estén en condiciones de realizar o realicen actividades productivas elegibles por el Programa, que cuenten con el apoyo económico institucional y el aval de la Instancia Ejecutora correspondiente para la realización de sus actividades.

3.3. Criterios y Requisitos de Elegibilidad

Los dos tipos de apoyos que otorga el Programa a la población objetivo se entregan a través de instancias ejecutoras (tres órdenes de gobierno y Organizaciones de la Sociedad Civil), las cuales deben cumplir con los criterios y requisitos de elegibilidad y presentar en el CCDI o Delegación de la CDI en la entidad federativa que corresponda, la siguiente documentación.

a) Apoyo a Proyectos Productivos

a1) Instancias Ejecutoras de los tres órdenes de gobierno

Crterios	Requisitos
1. Estar interesada en mezclar recursos con el programa.	1. Entregar escrito libre en original en donde exprese el interés y la autorización para la ejecución del proyecto que incluya: <ul style="list-style-type: none"> • Nombre del grupo u organización y proyecto a apoyar • Municipio y localidad en donde se establecerá el proyecto • Cuadro de aportaciones para el proyecto que se plantea.
2. Acreditar la identidad del grupo u organización.	2. Entregar copia del documento de integración del grupo de trabajo o acta constitutiva de la figura jurídica.
3. Contar con información que identifique a los beneficiarios del proyecto.	3. Entregar en impreso y medio electrónico datos de los beneficiarios del proyecto, donde se considere como mínimo: <ul style="list-style-type: none"> - Nombre completo - Clave Unica de Registro de Población (CURP) - Domicilio
4. Acreditar la no duplicidad de acciones con otros programas de gobierno.	4. Presentar en original, el escrito libre del grupo de trabajo u organización en donde manifieste bajo protesta de decir verdad, que en el presente ejercicio fiscal no se han recibido ni se solicitarán apoyos de otros programas federales para los mismos conceptos que se solicitan de este programa.

<p>5. Contar con un proyecto que sea sustentable y demuestre su viabilidad económica.</p>	<p>5. Presentar un documento técnico del proyecto productivo, en impreso y en archivo electrónico, para el cual se solicita el apoyo (Anexo 1) que considere:</p> <ul style="list-style-type: none"> • La ejecución de acciones productivas integrales que se inserten en cualquiera de las siguientes vertientes: agrícola, pecuaria, forestal, pesquera, acuícola, agroindustrial, artesanal y servicios. • Deberá contener un diagnóstico del medio económico, ambiental, social y cultural indígena, coherente con los potenciales productivos, con la experiencia e idiosincrasia de los grupos indígenas, que propongan o se inserten en sistemas de producción que demuestren su viabilidad técnica, económica y social. Asimismo, deberá contener en su caso las proyecciones financieras, donde se refleje el programa de revolvencia o capitalización de los recursos de acuerdo al horizonte del proyecto, con el objeto de que la entidad financiera registrada y autorizada para operar el ECA que haya sido seleccionada para tal fin, tenga los elementos de juicio para la recuperación del apoyo. • Las características y acciones de los servicios de acompañamiento en capacitación y asistencia técnica necesarias para el proyecto, deben quedar clara y expresamente planteados en el contenido del documento técnico del proyecto. Para ello, la Instancia Ejecutora, habrá de precisar el método de trabajo que se llevará a cabo y presentar un programa de acompañamiento pertinente que describa: La capacidad profesional y logística del prestador de servicios; Objetivos del acompañamiento; Carta descriptiva, calendario, presupuesto desglosado y productos que evidencien el servicio, incluyendo las acciones relativas para la puesta en marcha; La asesoría permanente en la operación y la evaluación de resultados. • En el documento técnico se debe establecer con precisión los mecanismos y responsables de la aplicación de los recursos que se destinen a la ejecución de acciones.
<p>6. No serán considerados para el apoyo aquellos proyectos, que únicamente requieran capital de trabajo, ni los proyectos cuyos precios de adquisición de los activos e insumos de los conceptos de inversión se encuentren sobrevaluados y éstos no correspondan a los precios vigentes del mercado.</p>	

En el caso de que la solicitud de acceso a los recursos fiscales del Programa de Coordinación para el Apoyo a la Producción a la Producción Indígena para el apoyo a proyectos productivos, sea a través de las Organizaciones de la Sociedad Civil, se deberá adicionar a lo anterior:

a2) Instancias Ejecutoras: Organizaciones de la Sociedad Civil.

Criterios	Requisitos
1. Ser una organización de la sociedad civil inscrita en el Registro Federal de Organizaciones de la Sociedad Civil y cumplir con las disposiciones que emanan de la Ley Federal de Fomento a las Actividades Realizadas por Organizaciones de la Sociedad Civil (LFFAROSC)	1. Presentar copia de la Clave Unica de Inscripción al Registro Federal de las Organizaciones de la Sociedad Civil (CLUNI).
2. Haber entregado su informe anual ante la Comisión de Fomento de las actividades de las OSC, presentado a través del Registro Federal de las Organizaciones de la Sociedad Civil.	2. La organización de la sociedad civil, deberá manifestar bajo protesta de decir verdad en el escrito libre de solicitud de apoyo económico, haber entregado el Informe Anual al Registro Federal de Organizaciones de la Sociedad Civil. La Delegación de la CDI, verificará en el Buscador de Organizaciones que se encuentra en el link: http://148.245.10/buscadorOSC1/ que la organización haya entregado el informe anual en tiempo y forma.
3. Encontrarse al corriente en las obligaciones que establece la Ley de Fomento a las Actividades Realizadas por Organizaciones de la Sociedad Civil.	3. La Delegación de la CDI, verificará en el Buscador de Organizaciones que se encuentra en el link: http://148.245.10/buscadorOSC1/ que la organización se encuentre al corriente en la entrega de informes anuales, que no aparezca con estatus de inactiva y que la representación legal esté vigente.
4. No podrán participar como instancias ejecutoras aquellas Organizaciones de la Sociedad Civil, que presenten proyectos para auto-beneficio o beneficio mutuo de acuerdo a la fracción I del Art. 30 de la Ley Federal de Fomento a las Actividades Realizadas por Organizaciones de la Sociedad Civil (OSC).	4. Presentar en original la Declaración expresa de la Organización de la Sociedad Civil, por conducto de su presidente, de que los recursos solicitados no serán utilizados en actividades de auto beneficio o de beneficio mutuo.
5. Mostrar solvencia económica para aportar recursos al proyecto.	5. Presentar en impreso el Balance General donde se muestre: - La situación financiera, contable y patrimonial del último año de operación - Que cuente con un sistema de contabilidad acorde con las normas establecidas - Exhiba, en su conjunto, una pertinente solvencia económica para aportar recursos al proyecto.
6. Tener capacidad de potenciar recursos y estar orientada al desarrollo económico de los pueblos y comunidades indígenas.	6. Presentar en impreso el Currículum de la OSC que demuestre experiencia de cuando menos tres años de operación en las actividades de gestión y acompañamiento de proyectos productivos, así como en la captación de recursos fiscales, cuyas acciones contribuyan a potenciar recursos y estén orientadas al desarrollo económico y social de los pueblos y comunidades indígenas.

b) Apoyo para la formulación de proyectos productivos

Las instancias ejecutoras que pueden acceder a este tipo de apoyo son únicamente los municipios catalogados como de menor Índice de Desarrollo Humano, los cuales se pueden consultar en el sitio <http://cat.microrregiones.gob.mx/ex100/>

Criterios	Requisitos
1. Estar interesada en ejecutar los recursos del Programa para la formulación de proyectos.	1. Presentar en original el escrito libre en donde exprese el interés y la autorización para la formulación del proyecto e incluya: Nombre del grupo u organización y proyecto a formular. Municipio y localidad en donde se formulará el proyecto Monto solicitado para la formulación del proyecto.
2. Identificar los alcances del proyecto a formular.	2. Presentar los términos de referencia del proyecto en donde se incluya: Los objetivos y cobertura. Cronograma de Actividades. Descripción de los productos físicos a obtener.

Las direcciones de las Delegaciones y Centros Coordinadores para el Desarrollo Indígena de la CDI, se podrán consultar en la página www.cdi.gob.mx

3.4. Criterios de Selección

Para la atención de las solicitudes de apoyo económico, se tomará en cuenta la oportunidad en la presentación de las mismas y por tanto en igualdad de condiciones, las presentadas primero en tiempo tendrán preferencia, siempre y cuando hayan cumplido con las presentes reglas de operación y exista suficiencia presupuestal del Programa.

Se dará prioridad a las solicitudes de apoyo que surjan de la instrumentación de la Estrategia de Planeación y Gestión del Territorio con Identidad, impulsada por la CDI, así como de los instrumentos de Planeación del Desarrollo Estatal o Municipal o los propuestos por las instancias de planeación del desarrollo. En estos casos, se deberá presentar oficio firmado por el Director del CCDI correspondiente a la microrregión participante en la Estrategia, donde se haga referencia al proyecto (solicitud) como parte de las prioridades definidas por la población local y plasmadas en el Plan Microrregional.

Asimismo, se considerará el grado de marginación del municipio, el índice de desarrollo humano, el impacto social y ambiental.

Además, en el caso de Apoyo a proyectos se tomará en cuenta, el número de empleos generados, participación de mujeres, integración de cadenas productivas y la mezcla de recursos. Asimismo, se utilizarán las herramientas financieras como el Valor Actual Neto, Relación Beneficio Costo y la Tasa Interna de Retorno, para seleccionar de manera objetiva el Proyecto. Tendrán prioridad aquellos proyectos que consideren la recuperación de los recursos a través del ECA.

3.5 Tipos y Montos de Apoyo**3.5.1. Apoyo a proyectos productivos**

De los recursos del Programa, presupuestados para la ejecución de proyectos productivos, hasta el diez por ciento (10%) podrá ser operado a través de las Organizaciones de la Sociedad Civil como Instancias Ejecutoras, mientras que el resto de los recursos podrá aplicarse a través de la participación con Ejecutoras, como son las Dependencias o Entidades de la Administración Pública Federal, los Gobiernos de los Estados a través de alguna Unidad Administrativa y los Gobiernos Municipales.

- Según la importancia, la dimensión y el impacto económico social del proyecto, así como la disponibilidad presupuestal, el Programa podrá aportar por proyecto, hasta \$2'000,000.00 (DOS MILLONES DE PESOS, moneda nacional).
- En el caso de los Grupos de Trabajo, la aportación del Programa no podrá exceder por proyecto, los \$500,000.00 (QUINIENTOS MIL PESOS, moneda nacional).

- El monto de la aportación del Programa, no será mayor al total de las aportaciones de la(s) Instancia(s) Ejecutora(s), salvo en el caso de los 125 municipios de menor Índice de Desarrollo Humano (IDH) de la Estrategia 100 x 100, donde la participación del Programa será hasta del setenta por ciento (70%), y la participación del o los municipios que participen como Instancia(s) Ejecutora(s) del treinta por ciento (30%).
- Asimismo, la CDI destinará recursos para las acciones orientadas a la difusión de los acuerdos y compromisos que se adopten entre la CDI y las Instancias Ejecutoras que participen en el Programa, en el marco de los criterios de legalidad, transparencia y rendición de cuentas.
- De acuerdo al tipo de proyecto, los recursos aportados por la CDI sólo podrán ser canalizados a los siguientes componentes: Inversión fija, inversión diferida y capital de trabajo, y para las actividades específicas referidas en el siguiente cuadro:

Inversión Fija	Inversión Diferida	Capital de Trabajo
- Construcción instalación rehabilitación, reparación y mantenimiento de infraestructura productiva.	- Formulación y evaluación de proyectos.	- Pago de mano de obra.
- Adquisición y reparación de maquinaria y equipo.	- Gastos de instalación, prueba y arranque.	- Adquisición de insumos y materias primas.
- Herramientas y utensilios para la producción.	- Asesoría especializada.	- Fletes para el transporte de materiales e insumos.
- Adquisición de ganado para pie de cría.	- Acompañamiento con capacitación y asistencia técnica.	- Adquisición de ganado para engorda.
- Establecimiento de cultivos perennes.	- Promoción y difusión.	- Fletes para la comercialización.
	- Seguros.	

- Para el Capital de trabajo, el Programa sólo aportará los recursos que se justifiquen técnica y económicamente, conforme al flujo de efectivo del proyecto productivo (para el primer ciclo de producción o tres meses únicamente).
- En materia de acompañamiento en asesoría técnica y capacitación, se considerarán los gastos para compra de material didáctico, arrendamiento de equipo y consultoría especializada, los cuales se contabilizarán como componentes del proyecto.
- La mano de obra y aportaciones en especie y efectivo de los beneficiarios que se reflejen en la estructura financiera, no se considerarán para la mezcla de recursos.
- Las aportaciones estarán sujetas a la normatividad de las Instancias Ejecutoras concurrentes al proyecto, y en ningún caso las tierras donde se ejecute el proyecto podrán registrarse como aportación.

Se podrán considerar para efecto de aportaciones, aquellas que las Instancias Ejecutoras otorguen a los beneficiarios por la vía de activos fijos, previa justificación del costo o valor de compra que amparen las facturas correspondientes, fechadas en el mismo año fiscal en que se solicita el apoyo al proyecto de que se trate; No se consideran las facturas que estén relacionadas con capital de trabajo e inversión diferida.

En ningún caso, los recursos del Programa se aplicarán para el pago de pasivos, la adquisición de tierras o terrenos, ni para la contratación de personal de las Instancias Ejecutoras responsables del proyecto.

Independientemente del calendario de inversiones identificado en el proyecto, la CDI entregará los recursos en una sola ministración a la Instancia Ejecutora, quien los ejercerá acorde a su normatividad.

3.5.2. Apoyos para la formulación de proyectos

- Los apoyos sólo se podrán otorgar a los Municipios de Menor Índice de Desarrollo Humano (IDH), que por restricciones presupuestales o normativas no dispongan de recursos para apoyar a la población indígena en la formulación de sus proyectos productivos.
- Para este tipo de apoyo la Instancias Ejecutoras solo serán los Gobiernos Municipales, previa autorización de la CGFDI.

3.5.3. Capacitación y Fortalecimiento.

Se otorgará apoyo a los productores indígenas para la contratación y realización de servicios de Capacitación y formación, con el fin de fortalecer sus capacidades y habilidades, así como para el fortalecimiento de los procesos de comercialización de sus productos en diferentes ámbitos tales como: ferias, exposiciones, intercambio de experiencias, entre otros. Dicho apoyo incluirá los gastos de traslado, alimentación y hospedaje que se requieran para las acciones en cuestión.

3.6. Derechos y Obligaciones y causales de suspensión de los apoyos**3.6.1. Derechos**

- Acceder a los apoyos que otorga el Programa una vez que la ejecución del proyecto productivo haya sido acordada entre la Delegación con la Instancia Ejecutora.
- Recibir el acompañamiento organizativo y la asistencia técnica, regular y especializada, por parte de la Instancia Ejecutora en las distintas fases de ejecución de su proyecto productivo.
- Recibir el reembolso con los rendimientos financieros generados durante el periodo de capitalización de los apoyos depositados en la cuenta aperturada en la entidad financiera registrada y autorizada para operar el ECA seleccionada.
- Acceder a recursos del programa que permitan la complementariedad en la ejecución de sus proyectos.

3.6.2. Obligaciones

- Hacer buen uso de los recursos recibidos.
- Proporcionar la información verídica a las Instancias correspondientes facultadas.
- Realizar las aportaciones inherentes bajo los términos que se especifican en el proyecto.
- Reintegrar los recursos a la entidad financiera registrada y autorizada, seleccionada conforme al programa de revolvencia establecido en las proyecciones financieras del proyecto productivo apoyado.
- No podrán recibir apoyos de otros programas para los mismos conceptos de inversión que soliciten a la CDI.

3.6.3. Causales de suspensión de los apoyos

La Dirección del Programa o la Delegación, suspenderá la atención de nuevas solicitudes de apoyo a las Instancias Ejecutoras que no cumplan con los términos establecidos en el Acuerdo de Coordinación o Convenio de Concertación, así como con la normatividad correspondiente.

La Dirección del Programa, hará del conocimiento a la Secretaría de la Función Pública (SFP), de la Secretaría de Hacienda y Crédito Público (SHCP), los casos de incumplimiento por parte de las Instancias ejecutoras adscritas a alguno de los tres órdenes de gobierno, para que se proceda con lo que corresponda.

Respecto a las Organizaciones de la Sociedad Civil, la Dirección del Programa informará los casos de incumplimiento ante la Secretaría Técnica de la Comisión de Fomento de las Actividades de las Organizaciones de la Sociedad Civil. Para ello, la Delegación y el CCDI, integrarán el expediente que sustente el incumplimiento de la Instancia Ejecutora, mismo que deberá ser enviado por oficio a la Dirección del Programa en oficinas centrales.

3.7. Instancias Participantes**3.7.1. Instancias Ejecutoras**

Las Instancias Ejecutoras podrán ser las Dependencias o Entidades de la Administración Pública Federal, los Gobiernos de los Estados a través de alguna Unidad administrativa correspondiente y los Gobiernos Municipales.

También podrán ser instancias ejecutoras las organizaciones sociales que se acojan a la Ley Federal de Fomento a las Actividades Realizadas por Organizaciones de la Sociedad Civil (OSC) y que por tanto estén inscritas en el sistema de información del Registro Federal de las Organizaciones de la Sociedad Civil; En este caso, además tendrán que sujetarse a lo previsto en el apartado 3.3. Inciso a2) de las presentes Reglas de Operación.

Asimismo y en su caso, cuando en la mezcla de aportaciones concurren otras Instancias Ejecutoras aportantes, éstas deberán ser anuentes para que esa organización sea la Instancia Ejecutora del proyecto.

Las Instancias Ejecutoras podrán actuar solas o coordinadamente en la ejecución de los proyectos. De conformidad con lo dispuesto en el Decreto de Presupuesto de Egresos de la Federación, y el artículo 178 del Reglamento de la Ley Federal de Presupuesto y Responsabilidad Hacendaria, las Instancias Ejecutoras deberán firmar un Acuerdo de Coordinación o Convenio de Concertación (Anexo 2) con la Delegación.

En cualquier caso, las instancias ejecutoras a las que se les autoricen recursos del Programa, deberán:

- Designar un enlace operativo que se encargue de la ejecución y seguimiento del proyecto e informar por escrito a la Delegación de la CDI, previo a la suscripción del acuerdo o convenio.
- Aportar recursos financieros, administrar la aplicación correcta y transparente de los recursos y proveer los servicios de acompañamiento suficiente para obtener resultados satisfactorios en la ejecución de los proyectos.
- Proporcionar mensualmente al CCDI o la Delegación, el informe de avance físico y financiero que permita realizar el seguimiento y supervisión sobre la aplicación de los recursos en la ejecución de los proyectos acordados, a partir de que se deposite el recurso autorizado a la cuenta bancaria de la Instancia Ejecutora.
- Informar de manera pronta y oportuna a la Delegación de la CDI, los problemas que se presenten con motivo de la ejecución de los proyectos apoyados.
- Presentar en los términos de la legislación aplicable la documentación que ampare la comprobación total de los recursos fiscales recibidos para la ejecución del proyecto(s), incluyendo los recursos de otras instancias aportantes, así como la conservación de expedientes que soportan la aplicación de los recursos del PROCABI.
- Las Instancias Ejecutoras tienen la obligación de comprobar la correcta aplicación de los recursos en un plazo no mayor de quince (15) días naturales después de haber otorgado la última ministración a los beneficiarios indígenas.
- Levantar el Acta de entrega-recepción del proyecto una vez concluida la ejecución del mismo en donde se manifieste que el proyecto está operando a satisfacción de los beneficiarios.
- Brindar las facilidades y apoyos que sean necesarios al personal de auditoría interna o externa, conforme a la normatividad de las instancias fiscalizadoras federales y estatales, para efectuar las revisiones que en su caso determinen.

3.7.2. Instancia normativa

La CDI, a través de la CGFDI es la instancia encargada de normar el Programa, y en su caso, interpretar y precisar las presentes Reglas de Operación.

3.7.3 Coordinación interinstitucional

La Instancia Normativa establecerá la coordinación necesaria para garantizar que sus acciones no se contrapongan, afecten o presenten coincidencias con otros programas o acciones del Gobierno Federal; la coordinación institucional y vinculación de acciones busca potenciar el impacto de los recursos, fortalecer la cobertura de las acciones, detonar la complementariedad y reducir gastos administrativos.

Con este mismo propósito, podrá establecer acciones de coordinación con los gobiernos de las entidades federativas y de los municipios, las cuales tendrán que darse en el marco de las disposiciones de las presentes Reglas de Operación y de la normatividad aplicable.

Para crear las sinergias que fortalezcan los resultados de las acciones desarrolladas por los Programas de la CDI a favor de la población indígena, los responsables de cada Programa, se coordinarán entre sí para identificar y vincular los proyectos que compartan un mismo ámbito territorial y/o que puedan complementarse; así como aquellos que puedan ser sujetos de nuevos apoyos, para mejorar sus posibilidades de permanencia, desarrollo y consolidación.

4. Mecánica Operativa

4.1. Proceso de Operación

4.1.1. Apoyo a proyectos productivos

1. La CGFDI, la Delegación y el CCDI difundirán las presentes Reglas de Operación entre las diversas autoridades municipales, estatales y federales, así como con las Organizaciones de la Sociedad Civil y entre la población indígena en general.

2. Tratándose de las Organizaciones de la Sociedad Civil, el Programa emitirá a través de la página de internet de la CDI, en el segundo trimestre del ejercicio fiscal que corresponda, un modelo de convocatoria pública (Anexo 3) que establecerá los términos para la recepción y trámite de las solicitudes.
3. Las Instancias Ejecutoras podrán solicitar al CCDI o la Delegación Estatal que corresponda, su participación en la ejecución de los proyectos, para lo cual deberán cubrir los requisitos de las presentes Reglas de Operación. Los documentos técnicos de los proyectos aprobados se constituirán en el Anexo técnico del Acuerdo de Coordinación o Convenio de Concertación que establezcan las partes.
4. El CCDI y la Delegación, serán responsables de revisar la correcta integración del expediente de solicitud de apoyo de la Instancia Ejecutora y del proyecto, de acuerdo al Anexo 1 de estas Reglas. Mediante oficio, la Delegación informará a la CGFDI sobre la correcta integración del expediente, anexando copia de la solicitud y la versión en archivo electrónico del proyecto(s) y del padrón de beneficiarios.
5. La Delegación o el CCDI, realizarán una validación social y de campo, que permita conocer las condiciones sociales, ambientales, económicas y técnicas donde se desarrollará el (los) proyecto(s) planteado(s).
6. La Dirección del Programa en su caso, con apoyo de la Delegación o el CCDI, realizará el dictamen sobre la viabilidad del proyecto, considerando los criterios de selección: establecidos en el numeral 3.4. De ser necesario, contratará especialistas que le apoyen en el proceso.
7. La Dirección del Programa en su caso, propondrá las modificaciones al proyecto que permitan su viabilidad, si la Instancia Ejecutora acepta las observaciones propuestas, deberá modificar el proyecto en un plazo no mayor a quince (15) días naturales. De no cumplir con este tiempo se dará por cancelada la solicitud y si la Instancia Ejecutora considera pertinente presentarla nuevamente, deberá reiniciar con el procedimiento correspondiente.
8. Con base en la dictaminación respectiva, la CGFDI emitirá el oficio de autorización de recursos a la Delegación, los cuales a partir de éste momento quedarán comprometidos para atender a la población indígena o en su caso, emitirá la resolución negativa correspondiente, con los argumentos que soporten dicha decisión. La resolución en cualquier sentido será notificada al solicitante en un plazo no mayor de 45 días naturales a partir de la recepción de la solicitud.
9. En cualquier caso, los proyectos aprobados, se constituirán como el anexo técnico del Acuerdo de Coordinación o Convenio de Concertación que establezcan las partes.
10. En el caso de que la Instancia Ejecutora esté impedida por su propia normatividad para depositar su aportación en la cuenta bancaria antes mencionada, la CDI podrá, a través de la Dirección del Programa, autorizar a la Instancia Ejecutora para que ejerza los recursos que aporta al proyecto conforme a lo establecido en dicha normatividad, dicha situación deberá quedar reflejada en el respectivo Acuerdo de Coordinación o Convenio de Concertación.
11. La Delegación enviará a la Instancia Ejecutora el Acuerdo de Coordinación o Convenio de Concertación para que se proceda a su firma.
12. Una vez formalizado el Acuerdo de Coordinación o Convenio de Concertación entre la Delegación y la Instancia Ejecutora, esta última hará la apertura de una cuenta bancaria, mediante la cual exhibirá su aportación y lo informará a la Delegación; la Instancia Ejecutora tendrá un plazo no mayor a diez (10) días naturales después de haber suscrito el acuerdo o convenio para realizar su aportación. La totalidad de los gastos del proyecto se harán con cargo a la cuenta bancaria, tratándose del manejo de los recursos en una sola cuenta.
13. La Delegación de la CDI, antes de depositar los recursos económicos en la cuenta que abra la instancia ejecutora, será la responsable de verificar mediante el estado de cuenta de la instancia ejecutora, que haya realizado su aportación correspondiente, para la ejecución correcta del proyecto.
14. Cuando los productores indígenas organizados, hayan manifestado su voluntad de adherirse al esquema de capitalización de los apoyos, la CDI por conducto de sus Delegaciones, informará al FONAES, el interés de los productores indígenas de participar en el ECA, con la finalidad de que las Representaciones Estatales del FONAES, lleven a cabo los mecanismos de capitalización correspondientes con los interesados.

15. En cualquier caso, deberá realizarse la apertura de la cuenta bancaria específica a nombre de la Instancia Ejecutora, para el depósito de los recursos del PROCAPI.
16. Una vez que los recursos hayan sido transferidos a la instancia ejecutora, ésta deberá iniciar el ejercicio de los recursos en un plazo no mayor a quince días naturales para la puesta en marcha del proyecto; de lo contrario, deberán ser reintegrados de manera inmediata al programa a través de su Delegación.
17. Durante el periodo de instalación y arranque del proyecto, la Instancia Ejecutora deberá informar a la Delegación y a la Dirección del Programa los problemas que enfrente, así como las acciones realizadas para su solución. Si por alguna causa no es posible ejecutar el proyecto conforme a lo convenido, la Dirección del Programa, deberá autorizar los cambios previamente.
18. La Dirección del Programa, la Delegación o el CCDI, realizarán acciones selectivas de supervisión y seguimiento durante la puesta en marcha y operación del (o los) proyecto(s), a fin de verificar la correcta aplicación de los recursos.
19. La Instancia Ejecutora entregará a la Delegación una constancia con la relación detallada de la documentación comprobatoria de la aplicación total de los recursos. En el caso de los grupos de trabajo, los documentos comprobatorios deben estar a nombre del representante del grupo.
20. La conservación de expedientes que soportan la aplicación de los recursos del PROCAPI y de las Instancias aportantes para el apoyo a proyectos productivos, estará a cargo de las Delegaciones y CCDI's, así como de las Instancias Ejecutoras. Asimismo, los expedientes deberán estar disponibles para la revisión de la Dirección del Programa y de los Organos de Fiscalización Federal durante un plazo de cinco años contados a partir de su entrega.
21. En ningún caso la Dirección del Programa o la Delegación, podrán comprometer recursos federales de ejercicios fiscales subsiguientes. Sin embargo, cuando la ejecución de un proyecto rebase la temporalidad del ejercicio fiscal para la consecución de sus metas, y en caso de requerir aportaciones adicionales a las establecidas en el Acuerdo de Coordinación o Convenio de Concertación, deberán reflejarse expresamente en el proyecto correspondiente.
22. La Instancia Ejecutora entregará, a la CDI por conducto de sus Delegaciones, una copia del Acta de Entrega-Recepción de los recursos a los beneficiarios, suscrita por sus representantes (Anexo 4).

4.1.2. Apoyos para la formulación de proyectos

1. Las Instancias Ejecutoras podrán solicitar al CCDI o la Delegación Estatal que corresponda, el acceso al apoyo económico para la formulación de proyectos, para lo cual deberán cubrir los criterios y requisitos de las presentes Reglas de Operación.
2. El CCDI y la Delegación, serán responsables de revisar la correcta integración del expediente de solicitud de apoyo de la Instancia Ejecutora para la formulación del proyecto. Mediante oficio, la Delegación informará a la Dirección del Programa sobre la correcta integración del expediente, anexando copia de la solicitud de apoyo y de los documentos solicitados en el apartado de requisitos de las presentes reglas.
3. La Dirección del Programa en su caso, con apoyo de la Delegación o el CCDI, realizará el dictamen sobre la viabilidad de la solicitud de apoyo, considerando los criterios de selección-establecidos en el numeral 3.4.
4. La CGFDI emitirá el oficio de autorización de recursos a la Delegación, los cuales a partir de éste momento quedarán comprometidos para atender a la población indígena o en su caso, emitirá la resolución negativa correspondiente, con los argumentos que soporten dicha decisión. La resolución en cualquier sentido será notificada al solicitante en un plazo no mayor de 45 días naturales a partir de la recepción de la solicitud.
5. La Delegación de la CDI, notificará por escrito a la instancia ejecutora sobre la autorización de los recursos. Asimismo, enviará a la ejecutora el Acuerdo de Coordinación para su firma y se proceda a la entrega del apoyo económico.
6. La instancia ejecutora procederá a la gestión necesaria para la formulación del proyecto productivo y deberá enviar a la Delegación la documentación comprobatoria de los recursos otorgados así como el producto físico generado.
7. La Delegación será la responsable de revisar que el producto final que entrega la instancia ejecutora cumpla con los términos de referencia para la formulación del proyecto, así como de la integración y conservación del expediente que sustente el ejercicio de los recursos.

4.2 Gastos indirectos

Se destinará hasta el cinco por ciento (5%) del presupuesto total asignado al Programa, para promoción y difusión del mismo, validación y dictaminación de proyectos, capacitación a personal institucional, asesoría, operación, seguimiento, supervisión, evaluación y contraloría social.

4.3. Registro de Operaciones

4.3.1. Avances Físicos-Financieros

Las instancias ejecutoras de los proyectos y acciones apoyados por el Programa, deberán presentar a las Delegaciones, durante los primeros cinco días hábiles posteriores al cierre de cada mes, el reporte de los avances físicos y financieros de los proyectos u obras autorizados. Invariablemente, las instancias ejecutoras deberán informar y justificar las variaciones entre el presupuesto autorizado, el ejercido y las metas programadas.

La Dirección General de Evaluación y Control (DGEC), en colaboración con la CGFDI, formulará trimestralmente los reportes de los avances físicos y financieros de las acciones bajo la responsabilidad del Programa, el cual se deberá remitir a la H. Cámara de Diputados durante los 15 días hábiles posteriores a la terminación del trimestre que se reporta.

Invariablemente, las Delegaciones deberán durante los primeros cinco días hábiles posteriores al cierre de cada mes, remitir a la Coordinación General de Fomento al Desarrollo Indígena (CGFDI), los reportes de los avances físicos y financieros de los proyectos autorizados acompañando dichos informes, con la explicación de las variaciones entre el presupuesto autorizado, el modificado, el ejercido y el de metas. Esta información permitirá conocer la eficiencia de la operación del Programa en el periodo que se reporta y será utilizada para integrar los informes institucionales correspondientes.

4.3.2. Recursos no Devengados

Los recursos que no se destinen a los fines autorizados y los no devengados, así como los intereses que se generen, deberán ser reintegrados por las instancias ejecutoras, el último día hábil de diciembre a las Delegaciones de su cobertura.

Las Delegaciones deberán concentrar dichos recursos e información y remitirlos a la CGAF de la CDI, durante los primeros cinco días naturales del siguiente ejercicio fiscal, para que a su vez reintegre los recursos no devengados a la Tesorería de la Federación (TESOFE).

4.3.3. Cierre del Ejercicio

Las instancias ejecutoras integrarán el cierre del ejercicio programático presupuestal anual de los proyectos u obras autorizadas, el cual deberán remitir a las Delegaciones, en los primeros cinco días hábiles del siguiente ejercicio fiscal al que se ejecutaron los recursos.

Las Delegaciones deberán integrar y concentrar el cierre del ejercicio programático presupuestal anual y remitirlo a las Direcciones responsables de los Programas, dentro de los primeros 10 días naturales del mes de enero del siguiente ejercicio fiscal, para que a su vez integren y analicen dicha información, soliciten a las instancias ejecutoras las aclaraciones a que haya lugar e informen el cierre de ejercicio de cada uno de los Programas a la CGAF de la CDI, quien la remitirá en documento impreso y medios electrónicos, a la Secretaría de la Función Pública (SFP), de acuerdo con las normas específicas que se den a conocer para el efecto.

5. Evaluación

La CDI mediante las direcciones responsables de los programas sujetos a las Reglas de Operación, podrán llevar a cabo en forma directa o a través de instancias especializadas, las evaluaciones que se consideren apropiadas conforme a sus necesidades y recursos disponibles.

Para ello, se deberá considerar el análisis de la matriz de resultados señalada en cada Programa en el apartado de indicadores, así como el seguimiento y monitoreo en la operación de los Programas, con el propósito de conocer y retroalimentar las posibles acciones futuras de mejora en su desempeño.

Asimismo, en cumplimiento del artículo 78 de la Ley Federal de Presupuesto y Responsabilidad Hacendaria (LFPRH), 180 de su Reglamento y 78 de la Ley General de Desarrollo Social, así como de los Lineamientos Generales para la Evaluación de los Programas Federales de la Administración Pública Federal, publicados el 30 de marzo de 2007, los Programas sujetos a Reglas de Operación de la CDI, serán evaluados conforme a las disposiciones del Programa Anual de Evaluación, que determine la Secretaría de Hacienda y Crédito Público, la Secretaría de la Función Pública y el Consejo Nacional de Evaluación de la Política Pública de Desarrollo Social (CONEVAL), para el ejercicio fiscal que corresponda. Al interior de la CDI, la coordinación del proceso estará a cargo de la Dirección General de Evaluación y Control.

6. Indicadores

Se evaluarán la operación y resultados alcanzados, mediante la medición y seguimiento del ejercicio de los recursos, las acciones realizadas y el logro de las metas, para lo cual se utilizarán los indicadores que se especifican a continuación:

Jerarquía de objetivos	Nombre del Indicador	Método de Cálculo	Unidad de medida	Frecuencia de medición
Fin	Porcentaje de beneficiarios que incrementaron su ingreso derivado de los proyectos productivos implementados con apoyo del PROCAPI.	[Número de beneficiarios apoyados por el PROCAPI para implementar un proyecto productivo que incrementaron su ingreso derivado del mismo en el año t / Número de beneficiarios apoyados por el PROCAPI para implementar un proyecto productivo en el año t]*100.	Porcentaje	Anual
Propósito	Porcentaje de proyectos productivos apoyados por el PROCAPI que continúan operando después de dos años de su apoyo.	[(Número de proyectos productivos apoyados por el PROCAPI en el año t-2 y continúan operando en el año t) / (Número de proyectos productivos apoyados por el PROCAPI en el año t-2)]*100.	Porcentaje	Anual*
Componente	Porcentaje de recursos económicos otorgados por las Instancias Ejecutoras para el apoyo de los proyectos de los productores indígenas respecto al total de recursos económicos otorgados por el Programa para el apoyo a los proyectos de los productores indígenas.	[(Monto total otorgado por las Instancias Ejecutoras para la implementación de los proyectos productivos/Monto total del presupuesto del programa ejercido para el apoyo de los proyectos productivos)]*100	Porcentaje	Anual
Componente	Porcentaje de proyectos que, derivado del apoyo económico del programa para su formulación, se ponen en marcha.	[(Número de proyectos que se ponen en marcha derivado del apoyo económico del programa para su formulación/ Número de proyectos que recibieron apoyo económico del programa para su formulación)]*100	Porcentaje	Anual
Actividad	Porcentaje de proyectos autorizados.	[(Número de proyectos con dictamen positivo/ Número de proyectos dictaminados)]*100	Porcentaje	Trimestral
Actividad	Porcentaje de proyectos supervisados.	[(Número de proyectos supervisados/ Número de proyectos apoyados)]*100	Porcentaje	Anual
Actividad	Porcentaje de acuerdos formalizados.	[(Número acuerdos formalizados que efectivamente operan/ Número de acuerdos suscritos)]*100	Porcentaje	Trimestral
Actividad	Porcentaje apoyos económicos destinados a inversión fija.	[(Monto de recursos económicos aportados por el programa para la adquisición de activos fijos de los proyectos / Monto de recursos económicos aportados por el programa para el apoyo de los proyectos)]*100	Porcentaje	Trimestral

Actividad	Porcentaje de recursos ejercidos en apoyo a formulación de proyectos.	[(Monto de recursos económicos ejercidos en apoyo a formulación de proyectos / Monto de recursos económicos ejercido por el programa)]*100	Porcentaje	Trimestral
Actividad	Porcentaje de proyectos apoyados que se insertan en circuitos comerciales.	[(Número de proyectos productivos apoyados por el PROCAPI en el año t-1 que se insertan en circuitos comerciales el año t) / (Número de proyectos productivos apoyados por el PROCAPI en el año t-1)]*100.	Porcentaje	Anual

7. Seguimiento, Control y Auditoría

Los recursos que la Federación otorga para los Programas podrán ser revisados por la Secretaría de la Función Pública (SFP), la Secretaría de Hacienda y Crédito Público (SHCP); la Auditoría Superior de la Federación (ASF) y demás instancias que en el ámbito de sus respectivas atribuciones resulten competentes.

Como resultado de las acciones de auditoría que se lleven a cabo, las instancias de control que las realicen mantendrán un seguimiento interno que les permita emitir informes de las revisiones efectuadas, dando principal importancia a la atención en tiempo y forma de las anomalías detectadas, hasta su total solventación.

8. Transparencia

8.1. Difusión

Conforme a las disposiciones establecidas en el Decreto de Presupuesto de Egresos de la Federación para el presente Ejercicio Fiscal, estas Reglas de Operación y los modelos de convenio de concertación, además de su publicación en el Diario Oficial de la Federación, estarán disponibles para la población en las Delegaciones, así como en la página electrónica www.cdi.gob.mx.

Asimismo, se promoverá la difusión y alcances de los Programas por medio del Sistema de Radiodifusoras Culturales Indigenistas que opera la CDI.

La papelería, documentación oficial, así como la publicidad y difusión de los Programas, deberán incluir la siguiente leyenda: "Este Programa es público, ajeno a cualquier partido político. Queda prohibido el uso para fines distintos a los establecidos en el programa".

Todo el gasto en comunicación social relacionado con la publicidad que se adquiera para estos programas por parte de las dependencias y entidades, así como aquél relacionado con los recursos presupuestarios federales que se transfieren a las entidades federativas, municipios y las demarcaciones territoriales del Distrito Federal, que se aplique a través de anuncios en medios electrónicos, impresos, complementarios o de cualquier otra índole, deberá señalar que se realizan con los recursos federales aprobados en este presupuesto e incluir la leyenda señalada en el artículo 30 fracción III inciso a), del Decreto de Presupuesto de Egresos de la Federación para el Ejercicio Fiscal vigente.

Los programas que contengan padrones de beneficiarios deberán publicar los mismos conforme a lo previsto en la Ley Federal de Transparencia y Acceso a la Información Pública Gubernamental.

Los programas deberán identificar en sus padrones o listados de beneficiarios a las personas físicas, en lo posible, con la Clave Unica de Registro de Población y, en el caso de personas morales, con la Clave de Registro Federal de Contribuyentes. La información que se genere será desagregada, en lo posible, por sexo, grupo de edad, región del país, entidad federativa, municipio o demarcación territorial del Distrito Federal. Las dependencias y entidades deberán enviar a la Cámara de Diputados, a más tardar el último día hábil de noviembre, la información, los criterios o las memorias de cálculo mediante los cuales se determinaron los beneficiarios.

Los programas además de informar de manera directa a los beneficiarios el apoyo a otorgarles, les dará a conocer en los términos previstos por la Ley Federal de Transparencia y Acceso a la Información Pública Gubernamental y su Reglamento, en particular lo señalado en su artículo 7, fracción XI de la citada ley y 19 del Reglamento.

8.2 Contraloría Social

La Contraloría Social estará a cargo de los beneficiarios del programa que opera la CDI, quienes podrán conformar comités de contraloría social para verificar el cumplimiento de las metas y la correcta aplicación de los recursos públicos asignados a los programas, en apego al Acuerdo por el que se establecen los Lineamientos para la promoción y operación de la Contraloría Social en los programas federales de desarrollo social, publicados el viernes 11 de abril de 2008, en el Diario Oficial de la Federación.

Las Delegaciones Estatales y los CCDI's promoverán acciones de contraloría social entre los beneficiarios del programa que opera la CDI, de acuerdo al esquema, guía operativa y programa anual de trabajo de contraloría social, elaborados por la CGFDI y validados por la Secretaría de la Función Pública.

El plan de difusión de la Contraloría Social deberá contener, conforme al proceso de ejecución del programa de la CDI, la siguiente información:

- Características de las obras y acciones,
- Costo, periodo de ejecución y fecha programada de entrega,
- Tipos y montos de apoyos económicos o en especie,
- Requisitos para elegir a los beneficiarios,
- Derechos y obligaciones de los beneficiarios
- Padrón de beneficiarios de la localidad
- Instancia normativa, ejecutoras del programa federal y órganos de control, así como sus respectivos canales de comunicación,
- Medios institucionales para presentar quejas y denuncias,
- Procedimientos para realizar actividades de contraloría social, y
- Cuando aplique, medidas para garantizar la igualdad entre mujeres y hombres en la aplicación del programa federal.

8.3. Acciones de Blindaje Electoral

En la operación y ejecución de los recursos federales de este Programa se deberán observar y atender las medidas que emita la Fiscalía Especializada para la Atención de Delitos Electorales (FEPADE) y que en su caso difunda la Coordinadora General de Administración y Finanzas en su carácter de Enlace de Transparencia ante la Secretaría de la Función Pública, para impedir que el Programa sea utilizado con fines políticos electorales en el desarrollo de procesos electorales federales, estatales y municipales.

8.4 Contingencias ocasionadas por fenómenos naturales

Los recursos y las acciones destinadas a solventar los efectos ocasionados por desastres naturales, deberán apegarse a los lineamientos y mecanismos que emitan la Secretaría de Gobernación y la Secretaría de Hacienda y Crédito Público, en su respectivo ámbito de competencia, en el marco del Sistema Nacional de Protección Civil y de conformidad con las disposiciones aplicables.

9. Quejas y Denuncias

Las quejas y denuncias de la ciudadanía en general, se captarán a través del Organismo Interno de Control en la CDI, específicamente en el Área de Quejas, ubicada en la Avenida México Coyoacán número 343, piso 2, colonia Xoco, Delegación Benito Juárez, código postal 03330, en la Ciudad de México, Distrito Federal, por Internet a la dirección electrónica: contraloria@cdi.gob.mx, responsabilidades@cdi.gob.mx, por teléfono al (01-55) 91-83-21-00 extensiones 7255 y 7270 y al Centro de Contacto Ciudadano al teléfono 01800 386 24 66 en el interior de la República, así como al 2000 2000 en la Ciudad de México, de igual forma se recibirán en el correo electrónico: contactociudadano@funcionpublica.gob.mx.

La(s) persona(s) que presente(n) quejas o denuncias deberá(n) proporcionar los datos para su posterior localización; asimismo, deberá(n) indicar los hechos presuntamente irregulares, así como el o los nombres de los servidores públicos denunciados.



Diagrama de Flujo de Operación Apoyo para la formulación de proyectos



PROGRAMA DE COORDINACION PARA EL APOYO A LA PRODUCCION INDIGENA**GLOSARIO, SIGLAS Y ACRONIMOS.**

- **Acuerdo de Coordinación de la CGFDI.** Instrumento jurídico que se firma entre la CDI y la Instancia Ejecutora, cuando esta sea una Dependencia de la Administración Pública Federal o del Gobierno Federal, Estatal o Municipal en donde se establecen los mecanismos de participación entre las partes.
- **Avance físico-financiero.** Es un documento en que se registran el avance físico del proyecto u obra y el avance con respecto al gasto de los recursos otorgados para un proyecto.
- **CCDI.** Centro Coordinador para el Desarrollo Indígena.
- **CDI.** Comisión Nacional para el Desarrollo de los Pueblos Indígenas.
- **CGAF.** Coordinación General de Administración y Finanzas de la CDI.
- **CGFDI.** Coordinación General de Fomento al Desarrollo Indígena.
- **CLUNI.** Clave Unica de inscripción al Registro Federal de las Organizaciones de la Sociedad Civil.
- **CONEVAL.** Consejo Nacional de Evaluación de la Política de Desarrollo Social.
- **Convenio de Concertación.** Documento en el cual se formalizan los derechos y obligaciones entre las partes para la ejecución, administración, seguimiento y evaluación del proyecto.
- **Convocatoria pública.** Documento en el que se establecen los requisitos y bases para participar en el proceso de selección de proyectos.
- **CURP.** Cédula Unica de Registro de Población.
- **Delegaciones Estatales.** Las representaciones de la CDI, en las entidades federativas donde se tiene cobertura.
- **Desarrollo económico.** El desarrollo económico es la capacidad que tienen los países o regiones para crear riqueza a fin de fomentar o mantener la prosperidad o bienestar económico y social de sus habitantes. Es el crecimiento de la riqueza de un país que ayuda a mejorar el nivel de vida de sus habitantes a través de mejoras en los empleos, poder adquisitivo o de compra, educación, vivienda, etc.
- **Dictaminación.** Proceso de valoración de los proyectos concursantes en el programa.
- **Difusión.** Divulgación de información sobre los servicios, acciones y resultados del programa.
- **ECA.** Esquema de Capitalización de Apoyos.
- **Evaluación.** Verificación de las actividades programadas en los convenios de concertación de las Organizaciones Sociales.
- **Expediente.** Carpeta que integra el proyecto concursante, así como la documentación anexa.
- **Expediente técnico.** Documento en el que se cuantifican o especifican las cantidades de bienes y servicios que deberán tomarse en cuenta para la realización de los proyectos productivos; debe ser claro, preciso, no se debe complicar sin necesidad y debe redactarse con claridad.
- **FONAES.** Fondo Nacional de Apoyos para Empresas en Solidaridad.
- **Gobierno del estado o de la entidad federativa.** El ejecutivo de cada estado de la República.
- **Grupo de Trabajo.** Agrupación humana deliberadamente integrada para alcanzar fines y objetivos específicos, su integración es de manera simple pero debe ser avalada por una autoridad local o municipal.
- **Ley Federal de Presupuesto.** Ley Federal de Presupuesto y Responsabilidad Hacendaria.
- **OIC.** Organismo Interno de Control.
- **Organización.** Agrupación humana deliberadamente construida para alcanzar fines y objetivos específicos, misma que debe estar legalmente constituida.
- **PEF.** Decreto de Presupuesto de Egresos de la Federación.
- **Población indígena migrante.** Integrantes de pueblos y comunidades indígenas que residen en lugar distinto al de origen.
- **Población indígena originaria.** Integrantes de pueblos y comunidades indígenas que residen en su lugar de origen.
- **PROCAPI.** Programa de Coordinación para el Apoyo a la Producción Indígena.
- **Proyecto.** Es un conjunto de actividades que se encuentran interrelacionadas y coordinadas; la razón de un proyecto es alcanzar objetivos específicos dentro de las posibilidades que se determinan en base a un presupuesto y un periodo de tiempo previamente definidos, con el fin de resolver las necesidades o problemas que se le presenten a una organización.
- **Región indígena.** Cada una de las veinticinco regiones indígenas identificadas por la CDI con base en criterios etnolingüísticos, históricos y geográficos (Regiones Indígenas de México, CDI-PNUD, 2006. Disponible al público en www.cdi.gob.mx
- **Seguimiento.** Monitoreo de las actividades desarrolladas por las Organizaciones Sociales apoyadas dentro del Programa.
- **SFP.** Secretaría de la Función Pública.
- **SHCP.** Secretaría de Hacienda y Crédito Público.
- **TESOFE.** Tesorería de la Federación.

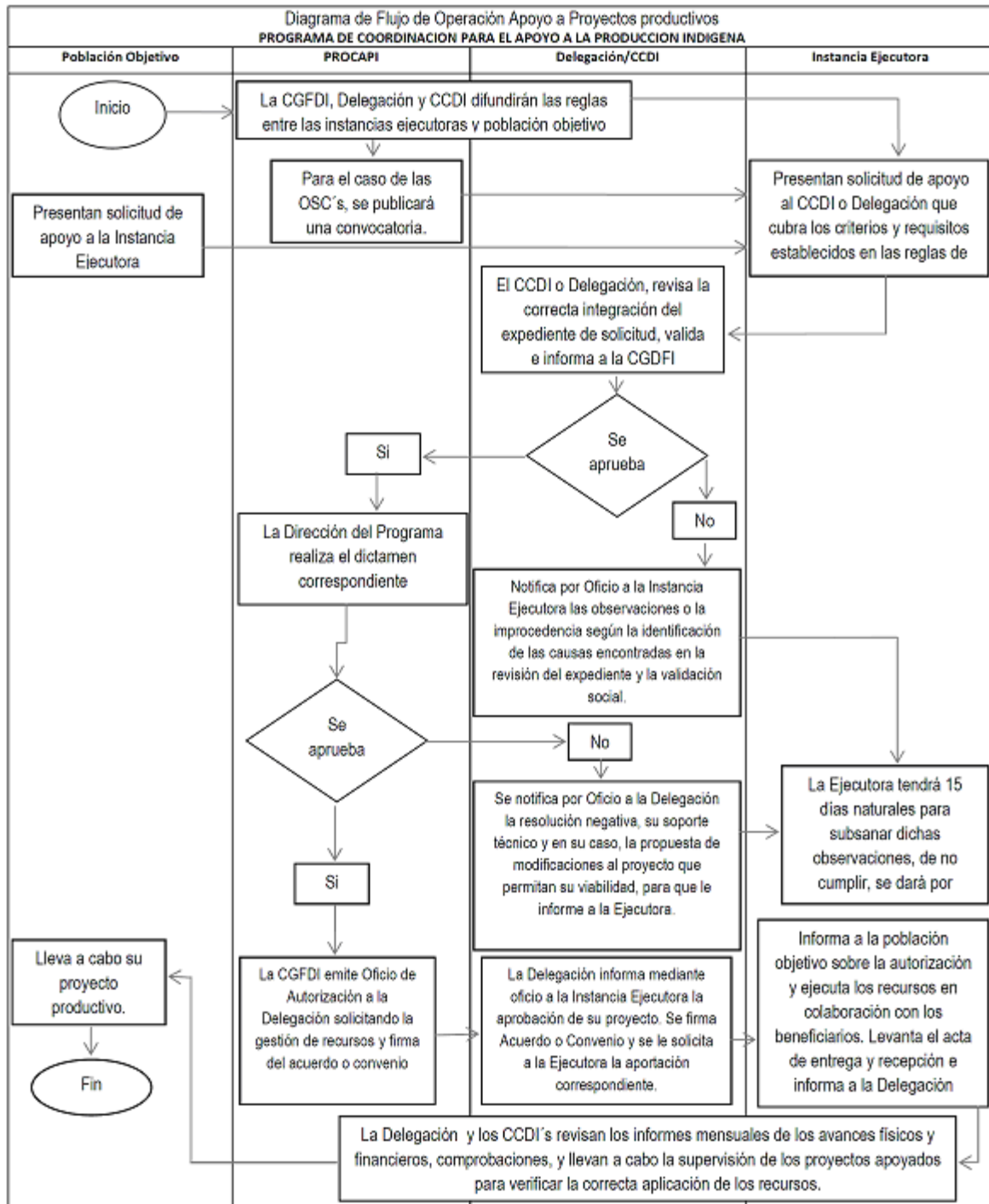
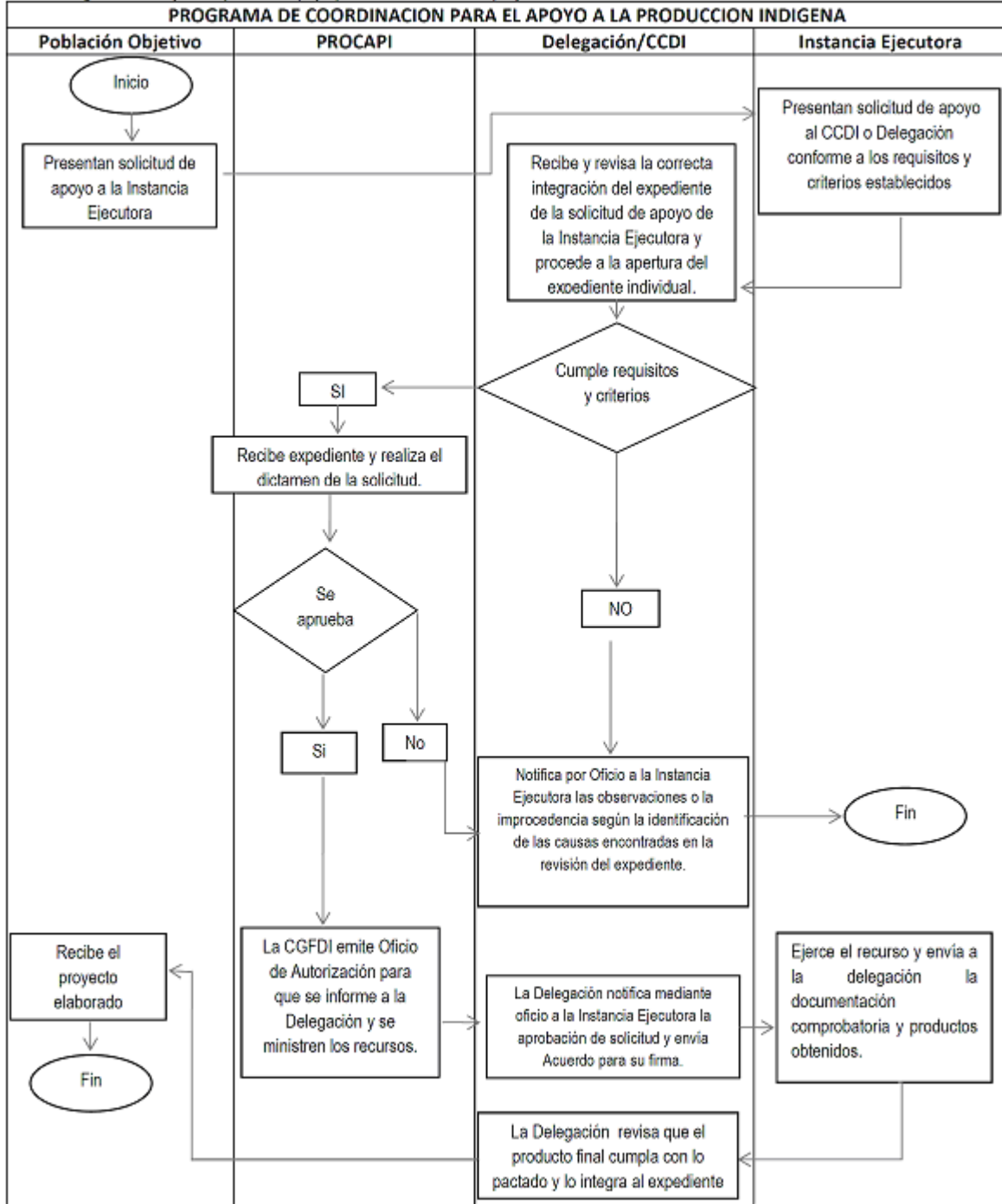
PROGRAMA DE COORDINACION PARA EL APOYO A LA PRODUCCION INDIGENA**ANEXO 1****GUION PARA EL CONTENIDO DEL PROYECTO**

(Este guión tiene un carácter enunciativo y no limitativo)

1.- Carátula. Deberá contener el nombre del proyecto, estado, municipio y localidad, nombre de la organización o grupo de trabajo, número de socios (hombres y mujeres), Pueblo indígena, nombre de los representantes y sus cargo, domicilio geográfico en donde se localiza el proyecto, así como un cuadro de mezcla de recursos.

2.- Resumen del proyecto. Máximo dos cuartillas con los datos principales del proyecto.

3.- Antecedentes. Deberá contener la información sobre la situación actual y perfil de la organización o grupo de trabajo, actividades productivas, condiciones económicas, ingresos actuales, créditos recibidos, datos sobre su entorno físico y social y que glose el análisis FODA que muestre el origen del proyecto, precisando si surge de la "Estrategia de planeación y gestión del territorio para el desarrollo con identidad" que impulsa la CDI, o de un plan de desarrollo municipal, estatal y/o regional.

4.- Justificación y alcance del proyecto. Razones por la cual se requiere establecer el proyecto, la necesidad a resolver o la oportunidad a aprovechar al implementar el proyecto productivo.

5.- Objetivos y Metas.

5.1.- Objetivo General. Describir el propósito específico del proyecto.

5.2.- Objetivos Particulares. Describir por lo menos tres objetivos relacionados con el objetivo general.

5.3.- Metas. Describir al menos tres metas a alcanzar derivadas de los objetivos, las cuales deben ser cuantitativas y medibles, señalando su temporalidad, en congruencia con el proyecto.

6.- Estudio de Mercado.

6.1.- Definición del producto. Describir el producto final.

6.2.- Características del producto y sub-productos. Características físicas, presentación (empaquete o embalaje) y calidad.

6.3.- Determinación del mercado. Describir la localización, mercado a atender y potencial, la oferta y la demanda actual y por atender, el precio de venta, los competidores y canales de comercialización a utilizar así como señalar el proceso para la comercialización del producto.

6.4.- Oferta. El volumen de venta estimada, sistema de distribución a emplear para su desplazamiento, la periodicidad y la capacidad de distribución y condiciones de venta.

6.5.- Valor agregado del producto. (Describir la diferenciación que se va a dar al producto).

El apartado del mercado debe guardar congruencia con el objetivo y metas, así como el sistema de producción a emplear, referir en su caso el cumplimiento de regulaciones normativas específicas, indicar si presentan documentos formales, como carta de intención de compras, permisos y otros, que muestren la viabilidad del mercado.

7.- Estudio Técnico.

7.1.- Viabilidad técnica. Deberá describir con suficiencia y congruencia la información referente al tamaño del proyecto, características del terreno, infraestructura, régimen de propiedad, capacidad instalada y utilizada, los ciclos de producción, la macro-y micro-localización, el aspecto del entorno físico y social influyente en la ejecución del proyecto, describir con suficiencia el proceso productivo hasta la comercialización del producto,

7.2.- Viabilidad Operativa. Se deberá describir la experiencia de los socios en la actividad a desarrollar, la división del trabajo, las necesidades y ubicación de los insumos y servicios, contratación de mano de obra, así como los documentos que soporten la puesta en marcha y ejecución del proyecto, presentar un cronograma de operación y puesta en marcha. Se presentará también el cálculo del capital de trabajo en base a los ingresos y egresos, determinando el flujo de efectivo acumulado acorde con la temporalidad de la producción y el mercado a atender (anexar memoria de cálculo).

En caso de presentar limitaciones para la correcta ejecución del proyecto, se deberán proponer acciones de asistencia técnica y/o capacitación que influyan en el aumento del valor del capital humano, mismas que deberán quedar insertas en el apartado de Acompañamiento.

7.3.- Infraestructura. Realizar una descripción de la infraestructura productiva, maquinaria y equipo con la que cuenta el grupo que sería aportado al proyecto y en su caso la que solicita, acorde a la ejecución del proyecto en base al proceso productivo planteado

7.4.- Tecnología. Describir el paquete tecnológico o los parámetros técnicos a emplear, en su caso, mencionar la institución oficial que los valida, analizando la relación con los existentes en la zona; la tecnología a emplear deberá guardar congruencia y factibilidad para alcanzar los objetivos y metas del proyecto.

8.- Estudio Económico y Financiero.

La proyección financiera debe ser al menos a cinco años, debe mostrar congruencia con los montos y conceptos de inversión y los aspectos técnicos y de mercado. Deberá existir racionalidad y valoración de los precios de los conceptos de inversión y guardar correspondencia con las cotizaciones presentadas.

8.1.- Estructura de inversión. Desglosar Inversión fija, Inversión diferida y Capital de trabajo requeridos, agregando la unidad de medida, cantidad, precio unitario, precio total, identificar las aportaciones de las instancias ejecutoras, CDI y la organización o grupo de trabajo, en su caso las aportaciones vía activos.

La corrida financiera deberá contener al menos lo siguiente:

8.2.- Calendario de inversión.

8.3.- Proyección de costos de operación.

8.4.- Proyección de ingresos.

8.5.- Estado de resultados o de pérdidas y ganancias.

8.6.- Cálculo de capital de Trabajo, mediante el flujo de efectivo o de caja.

8.7.- Razones financieras. Identificar la capacidad de pago, recuperación de la inversión inicial, solvencia general, apalancamiento e independencia financiera.

8.8.- Punto de equilibrio.

8.9.- Flujo de Fondos para calcular la rentabilidad del proyecto.

8.10.- Programa de recuperación del financiamiento (tiempo de recuperación de los recursos).

9.- Análisis de Indicadores de Rentabilidad.

9.1.- T.I.R.- Deberá realizarse con base a una tasa de descuento igual a la inflación estimada por el Gobierno Federal para el año que corresponda.

9.2.- V.A.N.- Deberá realizarse con base a una tasa de descuento igual a la inflación estimada por el Gobierno Federal para el año que corresponda.

9.3.- R.B.C.

9.4.- Punto de Equilibrio.- Deberá obtenerse en porcentaje y valor de las ventas.

10.- Aspectos Organizativos.

10.1.- Nivel de organización. Deberá presentar suficiente información respecto al tipo de organización, enunciar documentos e instrumentos organizativos de aplicación que sustenten la organización, técnico-administrativa, **incluir nombre y puestos** de los representantes y socios que participan en el proyecto.

10.2.- Apoyos y Créditos. Describir los apoyos que ha recibido como organización, anexar en su caso, documento que avale el historial crediticio, así como su relación actual con otras instituciones de apoyo.

11.- Impacto.

11.1.- Impacto Económico. Deberá mostrar el beneficio económico y el número de empleos a generar por ciclo de producción.

11.2.- Impacto Ambiental. El proyecto debe mostrar que no se contrapone con las leyes y su reglamentación en la materia que le compete y enunciar la normatividad en materia sanitaria, comercial y de propiedad industrial aplicable al proyecto. La puesta en marcha no debe afectar el equilibrio ecológico, por lo que según el tipo de vertiente productiva se deberá de incluir un análisis de impacto ambiental.

11.3.- Impacto Social. El proyecto deberá mostrar los empleos permanentes, eventuales y los jornales a generar, realizando el análisis y correlación entre la membresía y el empleo generado. En su caso considerar los beneficios diferentes a los económicos como la obtención de herramientas organizativas, capacitación, calidad humana, canasta básica, autosuficiencia, integración familiar, etc.

12.- Análisis de riesgo. Describir los principales riesgos del proyecto y las alternativas para su mitigación.

13.- Análisis de sensibilidad. Realizar un análisis de los efectos al proyecto de los principales factores de riesgo, determinando su sensibilidad a los mismos.

14.- Anexos.

- Cotizaciones actualizadas (Cuando menos tres cotizaciones).
- Memoria de cálculo.
- Avalúos (En su caso).
- Permisos respectivos, inclusive croquis o plano de construcción de la obra civil en su caso.
- Acta constitutiva de la organización.
- Padrón de beneficiarios.
- Proyecto en versión electrónica e impreso.

15.- Términos de Referencia para el Acompañamiento del Proyecto.

Los procesos de desarrollo de la asistencia técnica y la capacitación deberán mostrar congruencia, interrelación, objetividad, mensurabilidad, temporalidad, contenido, necesidad, calidad y costo. Otra característica del acompañamiento es que será objeto de seguimiento, por lo cual aplicará la supervisión y el reporte de avance físico y financiero.

15.1.- Asistencia Técnica. En congruencia con el proyecto proponer la asistencia técnica a otorgar, considerando los siguientes apartados:

- ✓ Objetivos y metas
- ✓ Descripción de contenido de los temas de asistencia técnica.
- ✓ Cartas descriptivas.
- ✓ Actividades a realizar para el cumplimiento de cada tema.
- ✓ Materiales y equipo necesario para dar la asistencia técnica.
- ✓ Calendario de cumplimiento de las actividades.
- ✓ Instancia responsable de ejecutar la asistencia técnica.
- ✓ Perfil de responsables que impartirán la asistencia técnica.
- ✓ Costo de la asistencia técnica (honorarios, materiales y equipo, consumibles, traslado e impresos, entre otros).

15.2.- Capacitación. En congruencia con el proyecto proponer la capacitación a otorgar, considerando los siguientes apartados:

- ✓ Objetivos y metas
- ✓ Descripción del contenido de los temas de capacitación.
- ✓ Carta descriptiva
- ✓ Actividades a realizar para el cumplimiento de los temas de capacitación.
- ✓ Materiales y equipos para implementar la Capacitación.
- ✓ Instancia responsable de implementar la capacitación.
- ✓ Perfil de responsables que impartirán la capacitación.
- ✓ Costo de la capacitación (honorarios, materiales y equipo, consumibles, traslado e impresos, entre otros).

NOTA: La presentación de las actividades de acompañamiento del proyecto, tiene el carácter de obligatoriedad.

PROGRAMA DE COORDINACION PARA EL APOYO A LA PRODUCCION INDIGENA**ANEXO 2**

CONVENIO DE CONCERTACION QUE CELEBRAN, LA COMISION NACIONAL PARA EL DESARROLLO DE LOS PUEBLOS INDIGENAS A QUIEN EN LO SUCESIVO SE LE DENOMINARA "LA COMISION", REPRESENTADA POR __ (1) __ EN SU CARACTER DE __ (2) __, EN EL ESTADO DE __ (3) __ Y __ (4) __, A QUIEN EN LO SUCESIVO SE LE DENOMINARA "LA EJECUTORA", REPRESENTADO POR __ (5) __, EN SU CARACTER DE __ (6) __, DE SU ORGANO DE REPRESENTACION; PARTICIPANTES QUE CUANDO ACTUEN DE MANERA CONJUNTA SE LES DENOMINARA "LAS PARTES", EN EL MARCO DEL PROGRAMA DE COORDINACION PARA EL APOYO A LA PRODUCCION INDIGENA, EN LO SUCESIVO "EL PROGRAMA", AL TENOR DE LOS SIGUIENTES:

ANTECEDENTES

- I. El Artículo 2o. de la Constitución Política de los Estados Unidos Mexicanos, apartado B establece la obligación para la Federación, los Estados y los Municipios, de impulsar el desarrollo regional de las zonas indígenas con el propósito de fortalecer las economías locales y mejorar las condiciones de vida de sus pueblos, mediante acciones coordinadas entre los tres órdenes de Gobierno.
- II. El Programa para el Desarrollo de los Pueblos Indígenas 2009-2012 publicado en el Diario Oficial de la Federación el 4 de diciembre de 2009, señala que el mismo tiene como principio estructural, el apartado B del artículo 2o. de la Constitución Política de los Estados Unidos Mexicanos, donde se establece que la superación de los rezagos económicos y sociales y el desarrollo integral y sustentable de los pueblos y las comunidades indígenas, son responsabilidad de las instituciones del Estado mexicano, en sus tres órdenes de gobierno.
- III. El Decreto de Presupuesto de Egresos de la Federación para el Ejercicio Fiscal 20__ publicado en el Diario Oficial de la Federación el _ (7) _ de _ (8) _ de 20__, establece en su artículo (9) que los programas que deberán sujetarse a reglas de operación son aquellos enunciados dentro de su anexo __ (10) __, considerándose dentro de ese documento a los Programas de "LA COMISION".
- IV. El artículo __ de la Ley Federal de Presupuesto y Responsabilidad Hacendaria dispone que con objeto de asegurar la aplicación eficaz, eficiente, oportuna, equitativa y transparente de los recursos públicos, entre los que se encuentran los de "EL PROGRAMA", deberán sujetarse a "LAS REGLAS DE OPERACION" que establecen los requisitos, criterios e indicadores que lo regulan.
- V. Con fecha (11) de (12) de 20__ se publicaron en el Diario Oficial de la Federación, las Reglas de Operación del programa de Coordinación para el Apoyo a la Producción Indígena, en adelante "LAS REGLAS DE OPERACION".
- VI. "LAS REGLAS DE OPERACION" de "EL PROGRAMA" establecen que su objetivo general consiste en contribuir a la sostenibilidad de las actividades productivas, mediante el apoyo económico a los proyectos productivos de los productores indígenas organizados en grupos de trabajo u organizaciones legalmente constituidas, teniendo como objetivos específicos ampliar la inversión pública en regiones indígenas mediante el acuerdo y la coordinación de acciones con los Gobiernos Municipales, Estatales, Dependencias y Entidades de la Administración Pública Federal, así como con Organizaciones de la Sociedad Civil, para que mediante la mezcla de recursos se apoye a los proyectos; impulsar la creación y consolidación de proyectos y empresas rentables y sustentables, armonizados con su entorno cultural y ambiental; apoyar el acompañamiento de los proyectos mediante servicios de asistencia técnica, capacitación, asesoría integral, a través del fortalecimiento de capacidades que considere los saberes y habilidades de los individuos, que permitan su adecuada materialización; promover e Impulsar la ejecución de proyectos y sistemas de producción que permitan el establecimiento de cadenas productivas que generen valor agregado a los productos y facilite la inserción a los mercados o circuitos comerciales.
- VII. De conformidad con "LAS REGLAS DE OPERACION" de "EL PROGRAMA" existe la necesidad de celebrar un Convenio de Concertación para la ejecución de "EL PROGRAMA".

DECLARACIONES**I. De "LA COMISION":**

- I.1 Que es un organismo descentralizado de la Administración Pública Federal, no sectorizado, con personalidad jurídica, con patrimonio propio, con autonomía operativa, técnica, presupuestal y administrativa, de conformidad con su Ley publicada en el Diario Oficial de la Federación de fecha 21 de mayo de 2003.

- I.2. Que tiene como objeto orientar, coordinar, promover, apoyar, fomentar, dar seguimiento y evaluar los programas, proyectos, estrategias y acciones públicas para el desarrollo integral y sustentable de los pueblos y comunidades indígenas.
- I.3. Que (13), en su carácter de (14) en el Estado de (15) cuenta con las facultades suficientes para suscribir el presente Convenio, de conformidad con el Poder General que se contiene en la Escritura Pública número (16), de fecha (17), pasada ante la Fe del Notario Público número (18) de la Ciudad de México, D.F., Licenciado (19).
- I.4. Que para efectos del presente Instrumento señala como su domicilio el ubicado en (20).

II. De "LA EJECUTORA":

- II.1 Que está legalmente constituida como lo acredita con (21) de fecha (22), pasada ante la Fe de (23), inscrita en (24), con folio (25), acta que en copia se integra al presente como ANEXO I.
- II.2 Que (26), en su carácter de (27), tiene las facultades suficientes para suscribir el presente Convenio en su representación, de conformidad con el documento que así lo acredita y que se señala como ANEXO II; asimismo manifiestan que dichas facultades no les han sido revocadas a la fecha.
- II.3 Que su objeto es: (28).
- II.4 Que cuenta con el documento Balance General, correspondiente a (29) que acredita su solvencia económica, el cual se agrega en copia fotostática como Anexo III.
- II.5 Que para efectos del presente Instrumento, señala como su domicilio el ubicado en (30).

III. De "LAS PARTES":

III.1 Que "LA EJECUTORA" cubrió los requisitos establecidos en "LAS REGLAS DE OPERACION" de "EL PROGRAMA".

III.2 Que se reconocen mutuamente la personalidad con que se ostentan en la celebración del presente Instrumento, y por lo tanto, son conformes en suscribir el presente Convenio de Coordinación. Vistas las anteriores declaraciones, y con fundamento en los artículos 37 y 38 de la Ley de Planeación, "LAS PARTES" tienen a bien otorgar las siguientes:

CLAUSULAS

PRIMERA. OBJETO.- Mediante el presente Convenio "LA COMISION" conviene aportar recursos provenientes de "EL PROGRAMA" a "LA EJECUTORA", a fin de que los beneficiarios, reciban apoyo para ejecutar el proyecto(s) denominado(s) "(31)", que se agrega(n) al presente formando parte integrante del mismo como Anexo IV, estableciéndose que los recursos transferidos y que se entregan a "LA EJECUTORA", serán administrados y ejercidos por el Organismo de Administración de ésta, en los términos que se establecen en "LAS REGLAS DE OPERACION" de "EL PROGRAMA", su (32) vigente y el presente Convenio.

SEGUNDA. APORTACIONES.- Para la consecución del objeto del presente Instrumento, "LA EJECUTORA" dispondrá de la cantidad de \$ _____ (_____ pesos 00/100 Moneda Nacional), monto que será depositado a la cuenta bancaria que para tal efecto aperture "LA EJECUTORA" y conforme a la siguiente estructura financiera:

- a) "LA COMISION" aportará la cantidad de \$ _____ (_____ 00/100 Moneda Nacional).
- b) "LA EJECUTORA" aportará la cantidad de \$ _____ (_____ 00/100 Moneda Nacional).

De acuerdo a lo siguiente: (sólo en el caso de que sea más de una instancia ejecutora).

En caso de haber aportaciones adicionales:

- El _____, aportará la cantidad de \$ _____ (_____ 00/100 Moneda Nacional).
- El _____, aportará la cantidad de \$ _____ (_____ 00/100 Moneda Nacional).

Las aportaciones Federales a que se refiere la presente Cláusula, quedarán sujetas a la disponibilidad presupuestal.

TERCERA. APERTURA DE CUENTA BANCARIA.- "LA EJECUTORA" deberá abrir una cuenta bancaria específica, en una institución bancaria en el país, cuyo número será proporcionado a "LA COMISION", en la cual se depositarán los recursos financieros que aporten "LAS PARTES" de conformidad con la Cláusula Segunda para la ejecución del(os) proyecto(s).

“LA EJECUTORA” bajo su más estricta responsabilidad designa en este acto como responsable para el manejo de la cuenta a que se hace mención en el párrafo anterior a: ___(33)___.

CUARTA. TRANSFERENCIA DE LOS RECURSOS.- “LAS PARTES” acuerdan que los recursos que “LA COMISION” aporte, serán transferidos a la cuenta de “LA EJECUTORA”, solamente cuando el presente Instrumento esté validado por el Responsable del Area Jurídica de la Delegación de la “LA COMISION” en la Entidad Federativa y haya sido firmado en su totalidad por “LAS PARTES”.

QUINTA. APLICACION DE LOS RECURSOS.- “LA EJECUTORA” se obliga a aplicar los recursos sujetándose al desglose y calendarización de inversión que se establece en el Anexo IV el cual forma parte integrante del presente Instrumento.

SEXTA. EJERCICIO DE LOS RECURSOS.- “LAS PARTES” acuerdan que los recursos que “LA COMISION” aporte mediante el presente Instrumento, serán entregados a “LA EJECUTORA” en una sola exhibición.

SEPTIMA. DEVOLUCION DE LOS RECURSOS.- “LAS PARTES” acuerdan que los recursos federales aportados por “LA COMISION” y de conformidad con el presente Instrumento, que no sean devengados al 31 de diciembre de 20___, deberán ser reintegrados a “LA COMISION” dentro de los cinco días hábiles del ejercicio fiscal siguiente, sin que para ello tenga que mediar petición alguna.

Los recursos federales que en su caso, no se destinaran a los fines autorizados en el presente Instrumento deberán ser reintegrados a “LA COMISION” por “LA EJECUTORA” dentro de los cinco días hábiles siguientes a la fecha en que la primera se lo solicite a éstas; la solicitud a que se hace referencia deberá hacerse por escrito.

En los casos de los dos supuestos establecidos en los párrafos anteriores el reintegro deberá incluir los aprovechamientos y rendimientos financieros que generen dichos recursos; situación que habrá de realizar “LA EJECUTORA” a través de la Delegación Estatal en ___(34)___ de “LA COMISION”, para que se realice el reintegro a la Tesorería de la Federación conforme a lo establecido en las disposiciones aplicables.

OCTAVA. OBLIGACIONES ADICIONALES DE “LA EJECUTORA”.- “LA EJECUTORA” adicionalmente a lo pactado en el presente Instrumento y en apego a “LAS REGLAS DE OPERACION”, así como la normatividad aplicable correspondiente, se obliga(n) a lo siguiente:

- a) Designar un enlace operativo que se encargue de la ejecución y seguimiento del proyecto e informar por escrito a la Delegación de la CDI, previo a la suscripción del acuerdo o convenio.
- b) Aportar recursos financieros, administrar su aplicación en forma correcta y transparente, y proveer los servicios de acompañamiento suficiente para obtener resultados satisfactorios en la ejecución de los proyectos.
- c) Proporcionar mensualmente a “LA COMISION”, el informe de avance físico y financiero que permita realizar el seguimiento, supervisión y evaluación de la aplicación de los recursos en la ejecución de los proyectos acordados, a partir de que se deposite el recurso autorizado a la cuenta bancaria correspondiente.
- d) Presentar en los términos de la legislación aplicable la documentación comprobatoria que ampare el ejercicio total de los recursos fiscales recibidos para la ejecución del (los) proyecto(s), incluyendo los recursos de otras instancias aportantes, y resguardarla y conservarla conjuntamente con un ejemplar del presente instrumento jurídico, por un periodo de 5 años, como mínimo.
- e) Comprobar la correcta aplicación de los recursos en un plazo no mayor de quince (15) días naturales después de haber otorgado la última ministración a los beneficiarios indígenas.
- f) Levantar el Acta de entrega-recepción del proyecto una vez concluida la ejecución del mismo en donde se manifieste que el proyecto está operando a satisfacción de los beneficiarios.
- g) Brindar las facilidades y apoyos que sean necesarios al personal de auditoría interna o externa, conforme a la normatividad de las instancias fiscalizadoras federales y estatales, para efectuar las revisiones que en su caso determine y solicite por escrito “LA COMISION”.
- h) Informar de manera pronta y oportuna a la Delegación Estatal de ___(36)___ de “LA COMISION”, los problemas que se presenten con motivo de la ejecución de las acciones objeto del presente Instrumento.

NOVENA. SEGUIMIENTO Y SUPERVISION DE LAS ACCIONES.- “LA COMISION” podrá realizar el seguimiento y supervisión de las acciones a cargo de “LA EJECUTORA”, y en su caso proponer acciones correctivas para el cumplimiento de los compromisos establecidos en cada uno de los apartados de los proyectos que contenga la parte organizativa, técnica, comercial, financiera, así como el acompañamiento en asistencia técnica y capacitación.

DECIMA. PROHIBICION DE CESION DE DERECHOS.- Ninguna de “LAS PARTES” podrá ceder o transferir parcial o totalmente derechos y obligaciones derivados del presente Convenio de Concertación.

DECIMA PRIMERA. ACTA ENTREGA-RECEPCION.- Concluidas las acciones “LA EJECUTORA” en un plazo de ___(35)___ días naturales, llevarán a cabo el Acta de Entrega-Recepción con los beneficiarios de “EL PROGRAMA” de la cual enviará de manera inmediata un ejemplar a la Delegación Estatal en ___(36)___ de “LA COMISION”.

DECIMA SEGUNDA. EVALUACION INTERNA.- “LA COMISION” podrá llevar a cabo la evaluación interna de “EL PROGRAMA” a través de la Coordinación General de Fomento al Desarrollo Indígena, en forma directa o por conducto de otros, con la finalidad de conocer los impactos económicos y sociales.

DECIMA TERCERA. EVALUACION EXTERNA.- “LA COMISION” podrá llevar a cabo la evaluación externa de “EL PROGRAMA” a través de la Coordinación General de Fomento al Desarrollo Indígena y la Dirección General de Evaluación y Control, pudiendo ser realizada por una institución académica y de investigación u organismo especializado, de carácter nacional o internacional con reconocimiento y experiencia en la materia.

Los resultados de la evaluación en términos de esta Cláusula y de la que antecede se harán del conocimiento de “LA EJECUTORA”.

DECIMA CUARTA. CASO FORTUITO O FUERZA MAYOR.- “LAS PARTES” estarán exentas de toda responsabilidad en caso de retrasos, demoras o incumplimiento total o parcial de las acciones enmarcadas en el presente Instrumento, debido a causas de fuerza mayor o caso fortuito, debidamente acreditado.

DECIMA QUINTA. RESCISION.- “LAS PARTES” acuerdan que serán causas de rescisión del presente Convenio las siguientes:

- I. La utilización de los recursos para fines distintos de los señalados en el presente Instrumento y en “LAS REGLAS DE OPERACION”.
- II. La falta de entrega de información, reportes y documentación solicitada por cualquiera de “LAS PARTES”.
- III. El incumplimiento de la legislación federal aplicable y “LAS REGLAS DE OPERACION” de “EL PROGRAMA”.

La rescisión de este Convenio implica que los recursos federales aportados por “LA COMISION” le serán reintegrados en su totalidad en un plazo de cinco días hábiles contados a partir de notificar la rescisión a “LA EJECUTORA”.

DECIMA SEXTA. LEYENDAS.- La papelería, documentación oficial, así como la publicidad y promoción que se utilicen para la ejecución y difusión de “EL PROGRAMA”, deberán incluir la siguiente leyenda: Nota: Se deberá asentar la leyenda que establezca el Decreto de Presupuesto de Egresos de la Federación del ejercicio fiscal que corresponda.

DECIMA SEPTIMA. RESPONSABILIDAD LABORAL.- El personal de cada una de “LAS PARTES” que intervengan en la realización de las acciones objeto del presente Instrumento, mantendrá su relación laboral actual y estará bajo la dirección y dependencia de la parte respectiva, por lo que no se crearán relaciones de carácter laboral con otra, a la que en ningún caso se le considerará como patrón solidario o sustituto.

DECIMA OCTAVA. SANCIONES.- En caso de que “LA EJECUTORA” incurra en incumplimiento de cualquiera de las obligaciones generadas por el presente Convenio, “LA COMISION” de manera unilateral podrá, sin necesidad de dar previo aviso a “LA EJECUTORA”, aplicar las sanciones previstas en “LAS REGLAS DE OPERACION”.

DECIMA NOVENA. TERMINACION ANTICIPADA.- El presente Convenio de Concertación podrá darse por terminado cuando así lo determinen "LAS PARTES" de común acuerdo o cuando una de ellas comunique por escrito a la otra con treinta días naturales de anticipación, su deseo de darlo por concluido, sin embargo, las actividades que se encuentren en curso, correspondientes a los Instrumentos derivados, continuarán hasta su total conclusión.

VIGESIMA. MODIFICACIONES.- El presente Convenio de Coordinación podrá ser revisado y en su caso modificado cuando consideren oportuno replantear los compromisos establecidos en él, mediante la celebración convenios modificatorios, que se considerarán parte integrante del mismo.

VIGESIMA PRIMERA. SUPREMACIA DE LAS REGLAS DE OPERACION.- Con independencia de lo previsto en el presente Instrumento, en caso de cualquier controversia, prevalecerá el contenido de "LAS REGLAS DE OPERACION".

VIGESIMA SEGUNDA. BUENA FE.- "LAS PARTES" manifiestan que en la elaboración del presente Instrumento han emitido libremente su voluntad, sin que haya mediado dolo, error o mala fe o cualquier otro vicio del consentimiento que pudiera invalidarlo.

VIGESIMA TERCERA.- JURISDICCION.- Para la interpretación y cumplimiento del presente Instrumento Jurídico, "LAS PARTES" se sujetarán a la jurisdicción de los Tribunales Federales de la Ciudad de México Distrito Federal, renunciando en este momento al que por razón de su domicilio presente o futuro pudiera corresponderles.

VIGESIMA CUARTA. VIGENCIA.- El presente Convenio de Concertación entrará en vigor a partir de su firma y tendrá vigencia hasta el total cumplimiento de las obligaciones emanadas del mismo, sin que excedan del 31 de diciembre de 20__.

Enteradas "LAS PARTES" del contenido y alcance legal firman el presente Convenio de Concertación por triplicado, a los (37) días del mes de (38) del 20__, en la Ciudad de (39), en el Estado de (40).

NOTA: El Modelo podrá presentar las modificaciones que sean necesarias para se cumpla con su objeto, cuando así lo determine el área normativa del Programa de Coordinación para el Apoyo a la Producción Indígena.

POR "LA COMISION"

POR "LA EJECUTORA"

DELEGADO ESTATAL

La presente hoja, de firmas corresponde al Convenio de Concertación que celebran, la Comisión Nacional para el Desarrollo de los Pueblos Indígenas, representada por (1), Delegado(a) en el Estado de (3); la Organización (4), representada por (5), en carácter de (6), para la ejecución del "Programa de Coordinación para el Apoyo a la Producción Indígena" en el ejercicio fiscal 20__, suscrito en la Ciudad de (39), en el Estado de (40) a los (37) días del mes de (38) de 20__.

_____ (41) _____

VALIDA EL PRESENTE INSTRUMENTO

EL RESPONSABLE DEL AREA JURIDICA DE LA DELEGACION

INSTRUCTIVO PARA EL LLENADO DEL MODELO DE CONVENIO DE CONCERTACION DEL PROGRAMA DE COORDINACION PARA EL APOYO A LA PRODUCCION INDIGENA.

NUMERO DE IDENTIFICACION	DEBE ANOTARSE
1	Nombre del Delegado(a) Estatal de la CDI vigente
2	Delegado(a) Estatal
3	Nombre de la Entidad Federativa en la que desempeña sus funciones como Delegado(a)
4	Nombre completo de la Organización que será la Ejecutora
5	Nombre del miembro(s) del Organo de representación
6	Cargo que tiene el miembro(s) dentro del Organo de representación (Representante Legal, Presidente, Secretario y Tesorero)
7	Fecha de publicación del Diario Oficial de la Federación
8	Mes de publicación del Diario Oficial de la Federación
9	Número del artículo de la Ley de Egresos
10	Número de anexo de la Ley de Egresos
11	Fecha de publicación en el Diario Oficial de la Federación de las Reglas de Operación
12	Mes de publicación en el Diario Oficial de la Federación de las Reglas de Operación
13	Nombre del Delegado Estatal de la CDI
14	Delegado(a)
15	Nombre del Estado de la Delegación
16	Número de Escritura Pública
17	Fecha de la Escritura Pública
18	Número de la Notaría Pública
19	Nombre del Notario Público
20	Domicilio de la Delegación
21	Señalar instrumento y en su caso el número que se le asigne
22	Fecha de Constitución de la Organización que según escritura Pública que fungirá como "LA EJECUTORA"
23	Nombre del Notario Público que certificó el Acta Constitutiva de "LA EJECUTORA"
24	Señalar el Registro Público que corresponda (opcional)
25	Señalar los datos de registro asignados (opcional)
26	Nombre de los miembros del órgano de representación o del representante legal
27	Nombramiento de los Representantes de la Ejecutora
28	El objeto de la Organización que fungirá como "LA EJECUTORA".
29	Mes y Año del Balance General actualizado de la Organización que fungirá como "LA EJECUTORA".
30	Domicilio legal de la Organización que fungirá como "LA EJECUTORA".
31	Nombre del o los proyectos que se apoyarán.
32	Estatuto, reglamento, bases o como se les denomine a la norma interna que rija el funcionamiento de la Organización que fungirá como "LA EJECUTORA".
33	Nombre del responsable nombrado por "LA EJECUTORA", quien deberá formar parte de su órgano de representación o ser el representante legal.
34	Nombre del Estado al que corresponda la Delegación de la CDI.
35	Número de días
36	Nombre del Estado al que corresponda la Delegación de la CDI.
37	Día del mes en que se firma el convenio de Concertación
38	Mes del año en que se firma el convenio de Concertación
39	Ciudad donde se suscriba el convenio
40	Entidad Federativa donde se suscriba el Convenio.
41	Nombre y Firma del Responsable del Area Jurídica de la Delegación

PROGRAMA DE COORDINACION PARA EL APOYO A LA PRODUCCION INDIGENA**ANEXO 2 A****MODELO DE ACUERDO DE COORDINACION**

ACUERDO DE COORDINACION QUE CELEBRAN, LA COMISION NACIONAL PARA EL DESARROLLO DE LOS PUEBLOS INDIGENAS A QUIEN EN LO SUCESIVO SE LE DENOMINARA "LA COMISION", REPRESENTADA POR (1) EN SU CARACTER DE (2), EN EL ESTADO DE (3) Y EL GOBIERNO DEL (3), REPRESENTADO EN ESTE ACTO POR EL GOBERNADOR CONSTITUCIONAL (4), ASISTIDO POR (5), EN SU CARACTER DE (6); Y/O EL MUNICIPIO DE (7), (7) REPRESENTADO POR (8), (8) Y (8), EN SUS RESPECTIVOS CARACTERES DE PRESIDENTE MUNICIPAL, SINDICO Y TESORERO; A LA(S) QUE EN LO SUCESIVO SE LE(S) DENOMINARA "LA(S) EJECUTORA(S)"; Y A TODOS ESTOS CUANDO ACTUEN EN CONJUNTO SE LES DENOMINARA "LAS PARTES", EN EL MARCO DEL PROGRAMA DE COORDINACION PARA EL APOYO A LA PRODUCCION INDIGENA, DURANTE EL EJERCICIO FISCAL (9), EN LO SUCESIVO "EL PROGRAMA", DOCUMENTO QUE SUSCRIBEN AL TENOR DE LOS SIGUIENTES:

ANTECEDENTES

- I. El Artículo 2o. apartado B de la Constitución Política de los Estados Unidos Mexicanos, establece la obligación para la Federación, los Estados y los Municipios, de impulsar el desarrollo regional de las zonas indígenas con el propósito de fortalecer las economías locales y mejorar las condiciones de vida de sus pueblos, mediante acciones coordinadas entre los tres órdenes de Gobierno, con la participación de las comunidades.
- II. El Plan Nacional de Desarrollo en su Eje 3 igualdad de Oportunidades, numeral 3.4 Pueblos y Comunidades Indígenas, establece la necesidad de incorporar plenamente a los pueblos y comunidades indígenas al desarrollo económico, promoviendo que todas las dependencias, en sus ámbitos de competencia, se hagan responsables y actúen decididamente. Para ello es necesario consolidar mecanismos de coordinación con los gobiernos estatales, municipales y con las organizaciones indígenas para el diseño y operación de los programas dirigidos su desarrollo, apoyando proyectos productivos de las comunidades indígenas, lo cual alentará en un contexto favorable la promoción de inversiones en las regiones indígenas para generar condiciones de empleo.
- III. El Programa para el Desarrollo de los Pueblos Indígenas 2009-2012 publicado en el Diario Oficial de la Federación el 4 de diciembre de 2009, señala que el mismo tiene como principio estructural, el apartado B del artículo 2o. de la Constitución Política de los Estados Unidos Mexicanos, donde se establece que la superación de los rezagos económicos y sociales y el desarrollo integral y sustentable de los pueblos y las comunidades indígenas, son responsabilidad de las instituciones del Estado Mexicano, en sus tres órdenes de gobierno.
- IV. La Constitución Política del (3) señala que las autoridades estatales garantizarán el desarrollo integral de los pueblos indígenas y velarán por la atención de sus demandas con pleno respeto a su cultura y promoverán acciones para su beneficio. (Incluir párrafo, solo en caso de que así lo contemple la legislación estatal).
- V. El Decreto de Presupuesto de Egresos de la Federación para el Ejercicio Fiscal (9) publicado en el Diario Oficial de la Federación el (10) de (10) de (10), establece en su artículo (17) que los programas que deberán sujetarse a reglas de operación son aquellos enunciados dentro de su anexo (11), considerándose dentro de ese documento a "EL PROGRAMA" que opera la "LA COMISION".
- VI. El artículo (17) de la Ley Federal de Presupuesto y Responsabilidad Hacendaria dispone que con objeto de asegurar la aplicación eficaz, eficiente, oportuna, equitativa y transparente de los recursos públicos, entre los que se encuentran los de "EL PROGRAMA", deberán sujetarse a "LAS REGLAS DE OPERACION" que establecen los requisitos, criterios e indicadores que lo regulan.
- VII. Con fecha (10) de (10) de (10), se publicó en el Diario Oficial de la Federación el Acuerdo de modificación a las Reglas de Operación de los siguientes programas: Albergues Escolares Indígenas, Coordinación para el Apoyo a la Producción Indígena, Fomento y Desarrollo de las Culturas Indígenas, Fondos Regionales Indígenas, Organización Productiva para Mujeres Indígenas, Turismo Alternativo en Zonas Indígenas e Infraestructura Básica para la Atención de los Pueblos Indígenas, en lo sucesivo "LAS REGLAS DE OPERACION".

- VIII. "LAS REGLAS DE OPERACION" de "EL PROGRAMA" establecen como objetivo general: ____ (12) ____.
- IX. De conformidad con "LAS REGLAS DE OPERACION" de "EL PROGRAMA" existe la necesidad de celebrar un Acuerdo de Coordinación para la ejecución de "EL PROGRAMA".

DECLARACIONES

I. De "LA COMISION":

- I.1 Que es un organismo descentralizado de la Administración Pública Federal, no sectorizado, con personalidad jurídica, con patrimonio propio, con autonomía operativa, técnica, presupuestal y administrativa, de conformidad con su Ley publicada en el Diario Oficial de la Federación de fecha 21 de mayo de 2003.
- I.2. Que tiene como objeto orientar, coordinar, promover, apoyar, fomentar, dar seguimiento y evaluar los programas, proyectos, estrategias y acciones públicas para el desarrollo integral y sustentable de los pueblos y comunidades indígenas y tiene facultades para establecer acuerdos y convenios de coordinación con los gobiernos de las entidades federativas, con la participación que corresponda a sus municipios, para llevar programas, proyectos y acciones conjuntas a favor de los pueblos y comunidades indígenas.
- I.3. Que ____ (1) ____, en su carácter de ____ (2) ____ en el Estado de ____ (3) ____ cuenta con las facultades suficientes para suscribir el presente Acuerdo de Coordinación, de conformidad con el Poder General que se contiene en la Escritura Pública número ____ (12) ____, de fecha ____ (13) ____, pasada ante la Fe del Notario Público número ____ (14) ____ de la Ciudad de México, D.F., Licenciado ____ (15) ____.
- I.4. Que para efectos del presente Instrumento señala como su domicilio el ubicado en ____ (16) ____.

II. De "LA(S) EJECUTORA(S)":

II. 1 DEL GOBIERNO DEL ____ (3) ____:

- A) Que con fundamento en lo dispuesto por los artículos 40 y 43 de la Constitución Política de los Estados Unidos Mexicanos y los artículos ____ (17) ____ de la Constitución Política del ____ (3) ____, es un Estado Libre y Soberano que forma parte integrante de la Federación, cuyo Poder Ejecutivo lo ejerce el Gobierno del Estado.
- B) Que el ____ (5) ____, en su carácter de ____ (6) ____ del ____ (3) ____, se encuentra facultado para suscribir el presente Acuerdo, en los términos de los artículos ____ (17) ____ de la Constitución Política del ____ (3) ____ y los artículos ____ (17) ____ de la Ley Orgánica del Poder Ejecutivo del ____ (3) ____.
- C) Que en coordinación con la Delegación Estatal en ____ (3) ____ de "LA COMISION" estableció la prioridad de las obras a realizar, objeto del presente Instrumento.
- D) Que para los efectos del presente Instrumento señala como su domicilio el ubicado en ____ (18) ____.

III.2 DEL MUNICIPIO DE ____ (7) ____, ____ (7) ____:

- A) Que es la base de la división territorial y de la organización política administrativa del estado de ____ (3) ____, de carácter público investido de personalidad jurídica y patrimonio propio, autónomo en su régimen interior y con libre administración de su hacienda, en los términos del artículo 115 de la Constitución Política de los Estados Unidos Mexicanos.
- B) Que ____ (19) ____, en su carácter de ____ (20) ____, está facultado para suscribir el presente Acuerdo de Coordinación, de conformidad con ____ (21) ____, documento que en copia se agrega al presente acuerdo como anexo I.
- C) Que para los efectos del presente Instrumento señala como su domicilio el ubicado en ____ (22) ____.

NOTA: Estas Declaraciones deberán adecuarse en caso de que se celebre sólo con una Instancia Ejecutora, únicamente con el Gobierno del Estado o sólo con el Municipio.

IV. De "LAS PARTES":

IV.1 Que "LA(S) EJECUTORA(S)" cubrieron los requisitos establecidos en "LAS REGLAS DE OPERACION" vigentes de "EL PROGRAMA". Entre los que destacan los siguientes:

- a) (23)
- b) (23)
- c) (23)

IV.2 Que se reconocen mutuamente la personalidad con que se ostentan en la celebración del presente Instrumento, y por lo tanto, son conformes en suscribir el presente Acuerdo de Coordinación.

Vistas las anteriores declaraciones, en el ámbito de aplicación para cada una de "LAS PARTES", con fundamento en lo que disponen los Artículos 2o. Apartado B, 26, 40, 43 y 115 de la Constitución Política de los Estados Unidos Mexicanos; 45 de la Ley Orgánica de la Administración Pública Federal; 5 y 14 de la Ley Federal de las Entidades Paraestatales; 33, 34, 44 de la Ley de Planeación; 54, 74, 75, 76, 77, 78 y 79 de la Ley Federal de Presupuesto y Responsabilidad Hacendaria y 176, 178, 179 y 180 de su Reglamento; 3 fracciones VII y XVIII, y (17) del Presupuesto de Egresos de la Federación para el Ejercicio Fiscal (9); 2 fracción XI y XIV de la Ley de la Comisión Nacional para el Desarrollo de los Pueblos Indígenas; (17) de la Constitución Política del Estado Libre y Soberano del Estado de (3); (17) de la Ley Orgánica de la Administración Pública del Estado de (3); (17) de la Ley Orgánica Municipal del Estado de (3); "LAS REGLAS DE OPERACION" vigentes de "EL PROGRAMA"; "LAS PARTES" han decidido suscribir el presente Instrumento para la aplicación de los recursos de "EL PROGRAMA" conforme a las siguientes:

CLAUSULAS

PRIMERA. OBJETO.- El presente Acuerdo de Coordinación tiene por objeto la ejecución de "EL PROGRAMA" de conformidad con "LAS REGLAS DE OPERACION", con el propósito de que "LA COMISION" y "LA(S) EJECUTORA(S)" coordinen acciones y apliquen recursos para la implementación de proyectos productivos integrales ejecutados y operados por la población indígena.

Los objetivos específicos del Acuerdo de Coordinación son:

- Ampliar la inversión pública en regiones indígenas para el apoyo de proyectos productivos, mediante la mezcla de recursos de "LAS PARTES".
- Impulsar la creación y consolidación de proyectos y empresas rentables y sustentables, armonizados con su entorno cultural y ambiental.
- Apoyar el acompañamiento de los proyectos mediante servicios de asistencia técnica, capacitación, asesoría integral, a través del fortalecimiento de capacidades que considere los saberes y habilidades de los individuos, que permitan su adecuada materialización.
- Promover e Impulsar la ejecución de proyectos y sistemas de producción que permitan el establecimiento de cadenas productivas que generen valor agregado a los productos y facilite la inserción a los mercados o circuitos comerciales.

De conformidad con el (los) proyecto(s) denominado(s) "(24)", que se agrega(n) al presente formando parte integrante del mismo como Anexo Técnico.

SEGUNDA. APORTACIONES.- Para la consecución del objeto del presente Instrumento, "LA(S) EJECUTORA(S)" dispondrá(n) de la cantidad de \$ (25) ((25) Moneda Nacional), monto que será depositado a la cuenta bancaria que para tal efecto aperture(n) "LA(S) EJECUTORA(S)" y conforme a la siguiente estructura financiera:

- a) "LA COMISION" aportará la cantidad de \$ (25) ((25) Moneda Nacional).
- b) "LA(S) EJECUTORA(S)" aportará(n) la cantidad de \$ (25) ((25) Moneda Nacional). De acuerdo a lo siguiente: (sólo en el caso de que sea más de una instancia ejecutora).

El Gobierno del Estado de (3), aportará la cantidad de \$ (25) ((25) Moneda Nacional).

El Municipio de (7), (7), aportará la cantidad de \$ (25) ((25) Moneda Nacional).

Las aportaciones a que se refiere la presente Cláusula quedarán sujetas a la disponibilidad presupuestal.

TERCERA. APERTURA DE CUENTA BANCARIA.- "LA(S) EJECUTORA(S)" deberá(n) abrir una cuenta bancaria, en una institución bancaria en el país, cuyo número será proporcionado a "LA COMISION", en la cual se depositarán los recursos financieros que aporten "LAS PARTES" de conformidad con la Cláusula Segunda para la ejecución del(os) proyecto(s).

"LA(S) EJECUTORA(S)" bajo su más estricta responsabilidad designan en este acto como responsable para el manejo de la cuenta a que se hace mención en el párrafo anterior a: (26).

CUARTA. TRANSFERENCIA DE LOS RECURSOS.- "LAS PARTES" acuerdan que los recursos que "LA COMISION" aporte, serán transferidos a la cuenta de "LA EJECUTORA", solamente cuando el presente Instrumento esté validado por el Responsable del Area Jurídica de la Delegación de la "LA COMISION" en la Entidad Federativa y haya sido firmado en su totalidad por "LAS PARTES".

QUINTA. APLICACION DE LOS RECURSOS.- “LA(S) EJECUTORA(S)” se obliga(n) a aplicar los recursos sujetándose al desglose y calendarización de inversión que se establece en el Anexo Técnico el cual forma parte integrante del presente Instrumento.

SEXTA. EJERCICIO DE LOS RECURSOS.- “LAS PARTES” acuerdan que los recursos que “LA COMISION” aporte mediante el presente Instrumento, serán entregados a “LA(S) EJECUTORA(S)” en una sola exhibición.

Una vez que los recursos hayan sido transferidos a la “LA(S) EJECUTORA(S)”, éstas deberán iniciar el ejercicio de los recursos en un plazo no mayor a quince días naturales para la puesta en marcha del proyecto; de lo contrario, deberán ser reintegrados de manera inmediata a “LA COMISION” a través de su Delegación.

SEPTIMA. DEVOLUCION DE LOS RECURSOS.- “LAS PARTES” acuerdan que los recursos federales aportados por “LA COMISION” y de conformidad con el presente Instrumento, que no sean devengados al 31 de diciembre de (9), deberán ser reintegrados a “LA COMISION” dentro de los cinco días naturales del ejercicio fiscal siguiente, sin que para ello tenga que mediar petición alguna.

Los recursos federales que en su caso, no se destinarán a los fines autorizados en el presente Instrumento deberán ser reintegrados a “LA COMISION” por “LA(S) EJECUTORA(S)” dentro de los cinco días naturales siguientes a la fecha en que la primera se lo solicite a éstas; la solicitud a que se hace referencia deberá hacerse por escrito simple.

En los casos de los dos supuestos establecidos en los párrafos anteriores el reintegro deberá incluir los aprovechamientos y rendimientos financieros que generen dichos recursos; situación que habrá de realizar “LA(S) EJECUTORA(S)” a través de la Delegación Estatal en (3) de “LA COMISION”, para que se realice el reintegro a la Tesorería de la Federación conforme a lo establecido en las disposiciones aplicables.

OCTAVA. OBLIGACIONES DE “LA(S) EJECUTORA(S)”.- “LA(S) EJECUTORA(S)” adicionalmente a lo pactado en el presente Instrumento y en apego “LAS REGLAS DE OPERACION”, así como la normatividad aplicable correspondiente, se obliga(n) a lo siguiente:

- a) Designar un enlace operativo que se encargue de la ejecución y seguimiento del proyecto e informar por escrito a la Delegación de la CDI, previo a la suscripción del acuerdo o convenio.
- b) Aportar recursos financieros, administrar su aplicación en forma correcta y transparente, y proveer los servicios de acompañamiento suficiente para obtener resultados satisfactorios en la ejecución de los proyectos.
- c) Proporcionar mensualmente a “LA COMISION”, el informe de avance físico y financiero que permita realizar el seguimiento, supervisión y evaluación de la aplicación de los recursos en la ejecución de los proyectos acordados, a partir de que se deposite el recurso autorizado a la cuenta bancaria correspondiente.
- d) Presentar en los términos de la legislación aplicable la documentación comprobatoria que ampare el ejercicio total de los recursos fiscales recibidos para la ejecución del (los) proyecto(s), incluyendo los recursos de otras instancias aportantes, y resguardarla y conservarla conjuntamente con un ejemplar del presente instrumento jurídico, por un periodo de 5 años, como mínimo.
- e) Comprobar la correcta aplicación de los recursos en un plazo no mayor de quince (15) días naturales después de haber otorgado la última ministración a los beneficiarios indígenas.
- f) Levantar el Acta de entrega-recepción del proyecto una vez concluida la ejecución del mismo en donde se manifieste que el proyecto está operando a satisfacción de los beneficiarios.
- g) Brindar las facilidades y apoyos que sean necesarios al personal de auditoría interna o externa, conforme a la normatividad de las instancias fiscalizadoras federales y estatales, para efectuar las revisiones que en su caso determine y solicite por escrito “LA COMISION”.
- h) Informar de manera pronta y oportuna a la Delegación Estatal de (36) de “LA COMISION”, los problemas que se presenten con motivo de la ejecución de las acciones objeto del presente Instrumento.

NOVENA. SEGUIMIENTO Y SUPERVISION DE LAS ACCIONES.- “LA COMISION” podrá realizar el seguimiento y supervisión de las acciones a cargo de “LA(S) EJECUTORA(S)”, y en su caso proponer acciones correctivas para el cumplimiento de los compromisos establecidos en cada uno de los apartados de los proyectos que contenga la parte organizativa, técnica, comercial, financiera, así como el acompañamiento en asistencia técnica y capacitación.

DECIMA. PROHIBICION DE CESION DE DERECHOS.- Ninguna de “LAS PARTES” podrá ceder o transferir parcial o totalmente derechos y obligaciones derivados del presente Acuerdo de Coordinación.

DECIMA PRIMERA. ACTA ENTREGA-RECEPCION.- Concluidas las acciones “LA(S) EJECUTORA(S)” en un plazo de (27) días naturales, llevará(n) a cabo el Acta de Entrega-Recepción con los beneficiarios de “EL PROGRAMA” de la cual enviará de manera inmediata un ejemplar a la Delegación Estatal en (3) de “LA COMISION”.

DECIMA SEGUNDA. EVALUACION INTERNA.- “LA COMISION” podrá llevar a cabo la evaluación interna de “EL PROGRAMA” a través de la Dirección Responsable del Programa, en forma directa o por conducto de otros, con la finalidad de conocer los impactos económicos y sociales.

DECIMA TERCERA. EVALUACION EXTERNA.- “LA COMISION” podrá llevar a cabo la evaluación externa de “EL PROGRAMA” a través de la Dirección General de Evaluación y Control en coordinación con la Dirección Responsable de “EL PROGRAMA”, la cual deberá ser realizada por una institución académica y de investigación u organismo especializado, de carácter nacional o internacional con reconocimiento y experiencia en la materia.

Los resultados de la evaluación en términos de esta Cláusula y de la que antecede se harán del conocimiento de “LA(S) EJECUTORA(S)”.

DECIMA CUARTA. CASO FORTUITO O FUERZA MAYOR.- “LAS PARTES” estarán exentas de toda responsabilidad en caso de retrasos, demoras o incumplimiento total o parcial de las acciones enmarcadas en el presente Instrumento, debido a causas de fuerza mayor o caso fortuito, debidamente acreditado.

DECIMA QUINTA. RESCISION.- “LAS PARTES” acuerdan que serán causas de rescisión del presente Acuerdo las siguientes:

- La utilización de los recursos para fines distintos de los señalados en el presente Instrumento y “LAS REGLAS DE OPERACION”.
- La falta de entrega de información, reportes y documentación solicitada por cualquiera de “LAS PARTES”.
- El incumplimiento de la legislación federal aplicable y “LAS REGLAS DE OPERACION” de “EL PROGRAMA”.

La rescisión de este Acuerdo implica que los recursos federales aportados por “LA COMISION” le serán reintegrados en su totalidad en un plazo de cinco días hábiles contados a partir de notificar la rescisión a “LA(S) EJECUTORA(S)”.

DECIMA SEXTA. LEYENDAS.- La papelería, documentación oficial, así como la publicidad y promoción que adquieran las dependencias y entidades para la ejecución y difusión de “EL PROGRAMA”, tales como anuncios en medios electrónicos, impresos complementarios o cualquier otra índole vinculados con los programas y campañas de comunicación social deberán incluir la siguiente leyenda: “(28)”, para efectos de lo anterior, deberán tomar en cuenta las características del medio de comunicación.

DECIMA SEPTIMA. RESPONSABILIDAD LABORAL.- El personal de cada una de “LAS PARTES” que intervengan en la realización de las acciones objeto del presente Instrumento mantendrá su relación laboral actual y estará bajo la dirección y dependencia de la parte respectiva, por lo que no se crearán relaciones de carácter laboral con otra, a la que en ningún caso se le considerará como patrón sustituto.

DECIMA OCTAVA. SANCIONES.- En caso de que “LA(S) EJECUTORA(S)” incurra(n) en incumplimiento de cualquiera de las obligaciones generadas por el presente Acuerdo, “LA COMISION” de manera unilateral podrá, sin necesidad de dar previo aviso a “LA(S) EJECUTORA(S)”, aplicar las sanciones previstas en “LAS REGLAS DE OPERACION”.

DECIMA NOVENA. TERMINACION ANTICIPADA.- El presente Acuerdo de Coordinación podrá darse por terminado cuando así lo determinen “LAS PARTES” de común acuerdo o cuando una de ellas comunique por escrito a la otra con treinta días naturales de anticipación, su deseo de darlo por concluido, sin embargo, las actividades que se encuentren en curso, correspondientes a los Instrumentos derivados, continuarán hasta su total conclusión.

VIGESIMA. MODIFICACIONES.- El presente Acuerdo de Coordinación podrá ser revisado y en su caso modificado cuando consideren oportuno replantear los compromisos establecidos en él, mediante la celebración convenios modificatorios, que se considerarán parte integrante del mismo.

VIGESIMA PRIMERA. SUPREMACIA DE LAS REGLAS DE OPERACION.- Con independencia de lo previsto en el presente Instrumento, en caso de cualquier controversia, prevalecerá el contenido de “LAS REGLAS DE OPERACION”.

VIGESIMA SEGUNDA. BUENA FE.- “LAS PARTES” manifiestan que en la elaboración del presente Instrumento han emitido libremente su voluntad, sin que haya mediado dolo, error o mala fe o cualquier otro vicio del consentimiento que pudiera invalidarlo.

VIGESIMA TERCERA.- JURISDICCION.- Para la interpretación y cumplimiento del presente Instrumento Jurídico, “LAS PARTES” se sujetarán a la jurisdicción de los Tribunales Federales de la Ciudad de México Distrito Federal, renunciando en este momento al que por razón de su domicilio presente o futuro pudiera corresponderles.

VIGESIMA CUARTA. VIGENCIA.- El presente Acuerdo de Coordinación entrará en vigor a partir de su firma y tendrá vigencia hasta el total cumplimiento de las obligaciones emanadas del mismo, sin que excedan del 31 de diciembre de (9).

Enteradas “LAS PARTES” del contenido y alcance legal firman el presente Acuerdo de Coordinación por triplicado, a los (29) días del mes de (29) del (9), en la Ciudad de (30), en el Estado de (3).

POR “LA COMISION”

POR EL GOBIERNO LIBRE Y SOBERANO DE (3)

POR EL MUNICIPIO (7), (7)

8)

PRESIDENTE MUNICIPAL

8)

SINDICO MUNICIPAL

8)

TESORERO

La presente hoja, de firmas corresponde al Acuerdo de Coordinación que celebran, la Comisión Nacional para el Desarrollo de los Pueblos Indígenas, representada por (1), delegado(a) de la CDI en el Estado de (3); el Gobierno del Estado de (3), y/o el municipio de (7), (7), representado por (8), (8) y (8), en sus respectivos caracteres de Presidente Municipal, Síndico y Tesorero; para la ejecución del “Programa de Coordinación para el Apoyo a la Producción Indígena” en el ejercicio fiscal (9), suscrito en la Ciudad de (30) a los (29) días del mes de (29) de (9), **mismo que fue validado por el Responsable del Area Jurídica de la Delegación.**

(31)

VALIDA EL PRESENTE INSTRUMENTO

EL RESPONSABLE DEL AREA JURIDICA DE LA DELEGACION

INSTRUCTIVO PARA EL LLENADO DEL MODELO DEL ACUERDO DE COORDINACION DEL PROGRAMA DE COORDINACION PARA EL APOYO A LA PRODUCCION INDIGENA.

NUMERO IDENTIFICADOR	DEBE ANOTARSE
1	Nombre del Delegado o Delegada Estatal de la CDI vigente
2	Delegado(a) Estatal vigente
3	Nombre de la Entidad Federativa
4	Nombre del Gobernador de la Entidad Federativa
5	Nombre de quien asiste al Gobernador de la Entidad Federativa
6	Cargos que quien asiste al Gobernador de la Entidad Federativa
7	Nombre del Municipio en la Entidad Federativa
8	Nombre del Presidente, Síndico y Tesorero Municipal
9	Año fiscal correspondiente
10	Día, mes y año de publicación en el Diario Oficial de la Federación el documento correspondiente
11	Número de anexo
12	Objetivo General que establecen las reglas de operación vigentes del Programa
12	Número de Escritura Pública
13	Fecha de la Escritura Pública
14	Número de la Notaría Pública
15	Nombre del Notario Público
16	Domicilio completo de la Delegación Estatal de la CDI
17	El o los artículos correspondientes
18	Domicilio completo la Instancia Ejecutora que representa al Gobierno de la Entidad Federativa
19	Nombre de quien firma el acuerdo en representación del Municipio como Instancia Ejecutora
20	Cargo de quien firma el acuerdo en representación del Municipio como Instancia Ejecutora
21	Nombre del documento legal que le confiere facultades para firmar el acuerdo, al representante del municipio como Instancia Ejecutora
22	Domicilio completo del Municipio
23	Los requisitos cubiertos para ser Instancias Ejecutoras
24	El nombre del o los proyectos que se apoyarán
25	Monto (en número y letra, según corresponda)
26	Nombre del responsable del manejo de la cuenta
27	Número de días
28	Leyenda oficial autorizada en el Decreto de Presupuesto de Egresos de la Federación para el ejercicio Fiscal Correspondiente
29	Día y mes en que se firma el acuerdo
30	Ciudad en donde se firma el acuerdo
31	Nombre y firma del Responsable del Area Jurídica de la Delegación.

PROGRAMA DE COORDINACION PARA EL APOYO A LA PRODUCCION INDIGENA**ANEXO 3****MODELO DE CONVOCATORIA****ORGANIZACIONES DE LA SOCIEDAD CIVIL**

DIRIGIDA A LAS ORGANIZACIONES DE LA SOCIEDAD CIVIL ORIENTADAS A CONTRIBUIR A ELEVAR LA CALIDAD DE VIDA DE LA POBLACION INDIGENA, INCREMENTANDO LA PRODUCCION DE LAS ACTIVIDADES ECONOMICAS MEDIANTE LA INSTALACION DE PROYECTOS PRODUCTIVOS RENTABLES Y SUSTENTABLES SURGIDOS CON EL CONSENSO DE LOS INDIGENAS, PARA QUE PRESENTEN PROPUESTAS DE PROYECTOS PRODUCTIVOS MEDIANTE LA MEZCLA DE RECURSOS PROPIOS O DE OTROS CON EL PROGRAMA DE COORDINACION PARA EL APOYO A LA PRODUCCION INDIGENA (PROCAPI) DE LA CDI POR MEDIO DE CONVENIOS DE CONCERTACION.

CRITERIOS Y REQUISITOS DE ELEGIBILIDAD

Criterios	Requisitos (Documentos requeridos)
1. Estar interesada en mezclar recursos con el programa.	1. Entregar escrito libre en original en donde exprese el interés y la autorización para la ejecución del proyecto que incluya: <ul style="list-style-type: none"> • Nombre del grupo u organización y proyecto a apoyar • Municipio y localidad en donde se establecerá el proyecto • Cuadro de aportaciones para el proyecto que se plantea.
2. Acreditar la identidad del grupo u organización.	2. Entregar copia del documento de integración del grupo de trabajo o acta constitutiva de la figura jurídica.
3. Contar con información que identifique a los beneficiarios del proyecto.	3. Entregar en impreso y medio electrónico datos de los beneficiarios del proyecto, donde se considere como mínimo: <ul style="list-style-type: none"> - Nombre completo - Clave Unica de Registro de Población (CURP) - Domicilio
4. Acreditar la no duplicidad de acciones con otros programas de gobierno.	4. Presentar en original, el escrito libre del grupo de trabajo u organización en donde manifieste bajo protesta de decir verdad, que en el presente ejercicio fiscal no se han recibido ni se solicitarán apoyos de otros programas federales para los mismos conceptos que se solicitan de este programa.
5. Contar con un proyecto que sea sustentable y demuestre su viabilidad económica.	5. Presentar un documento técnico del proyecto productivo, en impreso y en archivo electrónico, para el cual se solicita el apoyo que considere: <ul style="list-style-type: none"> • La ejecución de acciones productivas integrales que se inserten en cualquiera de las siguientes vertientes: agrícola, pecuaria, forestal, pesquera, acuícola, agroindustrial, artesanal y servicios.

	<ul style="list-style-type: none"> • Deberá contener un diagnóstico del medio económico, ambiental, social y cultural indígena, coherente con los potenciales productivos, con la experiencia e idiosincrasia de los grupos indígenas, que propongan o se inserten en sistemas de producción que demuestren su viabilidad técnica, económica y social; Asimismo, deberá contener en su caso las proyecciones financieras, donde se refleje el programa de revolvencia o capitalización de los recursos de acuerdo al horizonte del proyecto, con el objeto de que la entidad financiera registrada y autorizada para operar el ECA que haya sido seleccionada para tal fin, tenga los elementos de juicio para la recuperación del apoyo. • Las características y acciones de los servicios de acompañamiento en capacitación y asistencia técnica necesarias para el proyecto, deben quedar clara y expresamente planteados en el contenido del documento técnico del proyecto; Para ello, la Instancia Ejecutora, habrá de precisar el método de trabajo que se llevará a cabo y presentar un programa de acompañamiento pertinente que describa: La capacidad profesional y logística del prestador de servicios; Objetivos del acompañamiento; Carta descriptiva, calendario, presupuesto desglosado y productos que evidencien el servicio, incluyendo las acciones relativas para la puesta en marcha; La asesoría permanente en la operación y; La evaluación de resultados. • En el documento técnico se debe establecer con precisión los mecanismos y responsables de la aplicación de los recursos que se destinen a la ejecución de acciones.
<p>6. No serán considerados para el apoyo aquellos proyectos, que únicamente requieran capital de trabajo, ni los proyectos cuyos precios de adquisición de los activos e insumos de los conceptos de inversión se encuentren sobrevaluados y éstos no correspondan a los precios vigentes del mercado.</p>	
<p>7. Ser una organización de la sociedad civil inscrita en el Registro Federal de Organizaciones de la Sociedad Civil y cumplir con las disposiciones que emanan de la Ley Federal de Fomento a las Actividades Realizadas por Organizaciones de la Sociedad Civil (LFFAROSC)</p>	<p>6. Presentar copia de la Clave Unica de Inscripción al Registro Federal de las Organizaciones de la Sociedad Civil (ONEJ).</p>
<p>8. Haber entregado su informe anual ante la Comisión de Fomento de las actividades de las OSC, presentado a través del Registro Federal de las Organizaciones de la Sociedad Civil.</p>	<p>7. La organización de la sociedad civil, deberá manifestar bajo protesta de decir verdad en el escrito libre de solicitud de apoyo económico, haber entregado el Informe Anual al Registro Federal de Organizaciones de la Sociedad Civil.</p> <p>La Delegación de la CDI, verificará en el Buscador de Organizaciones que se encuentra en el link: http://148.245.10/buscadorOSC1/ que la organización haya entregado el informe anual en tiempo y forma.</p>
<p>9. Encontrarse al corriente en las obligaciones que establece la Ley de Fomento a las Actividades Realizadas por Organizaciones de la Sociedad Civil.</p>	<p>8. La Delegación de la CDI, verificará en el Buscador de Organizaciones que se encuentra en el link: http://148.245.10/buscadorOSC1/ que la organización se encuentre al corriente en la entrega de informes anuales, que no aparezca con estatus de inactiva y que la</p>

	representación legal este vigente.
10. No podrán participar como instancias ejecutoras aquellas Organizaciones de la Sociedad Civil, que presenten proyectos para auto-beneficio o beneficio mutuo de acuerdo a la fracción I del Art. 30 de la Ley Federal de Fomento a las Actividades Realizadas por Organizaciones de la Sociedad Civil (OSC).	9. Presentar en original la Declaración expresa de la Organización de la Sociedad Civil, por conducto de su presidente, de que los recursos solicitados no serán utilizados en actividades de auto beneficio o de beneficio mutuo.
11. Mostrar solvencia económica para aportar recursos al proyecto.	10. Presentar en impreso el Balance General donde se muestre: - La situación financiera, contable y patrimonial del último año de operación - Que cuente con un sistema de contabilidad acorde con las normas establecidas - Exhiba, en su conjunto, una pertinente solvencia económica para aportar recursos al proyecto.
12. Tener capacidad de potenciar recursos y estar orientada al desarrollo económico de los pueblos y comunidades indígenas.	11. Presentar en impreso el Currículum de la OSC que demuestre experiencia de cuando menos tres años de operación en las actividades de gestión y acompañamiento de proyectos productivos, así como en la captación de recursos fiscales, cuyas acciones contribuyan a potenciar recursos y estén orientadas al desarrollo económico y social de los pueblos y comunidades indígenas.

BASES:

1. Las solicitantes deberán cumplir con todos los requisitos enumerados anteriormente.
2. Sólo se considerarán solicitudes de organizaciones que no adeuden informes y/o comprobaciones de apoyos de programas operados por la CDI.
3. Ningún Servidor público podrá formar parte del padrón de beneficiarios o del cuerpo directivo de la organización participante, ni recibir pago alguno por colaborar en el proyecto.
4. El financiamiento de los proyectos estará condicionado a la aprobación del presupuesto de la CDI y a la disponibilidad presupuestal, considerando la elegibilidad del proyecto acorde a las Reglas de operación vigentes del PROCAPI.
5. La decisión de la CDI será inapelable.

PROCEDIMIENTO:

1. La organización interesada deberá integrar la solicitud de apoyo conforme a las Reglas de Operación vigentes del PROCAPI y lo estipulado en la presente convocatoria.
2. Entregar los documentos requeridos en el apartado de CRITERIOS Y REQUISITOS DE ELEGIBILIDAD de la presente convocatoria, a la Delegación de la CDI o Centro Coordinador para el Desarrollo Indígena (CCDI) que corresponda al espacio territorial del proyecto.
3. La Dirección del Programa en su caso, propondrá las modificaciones al proyecto que permitan su viabilidad, si la OSC acepta las observaciones propuestas, deberá modificar el proyecto en un plazo no mayor a quince (15) días naturales siempre y cuando no rebase la fecha límite para la recepción de documentos marcada en esta convocatoria. De no cumplir con este tiempo se dará por cancelada la solicitud.
4. Para mayor información consultar la dirección en ONEJAL : <http://www.cdi.gob.mx/> o comunicarse a la Delegación estatal y/o Centro Coordinador para el Desarrollo Indígena más cercano o al Programa de Coordinación para el Apoyo a la Producción Indígena de la CDI al teléfono 01 55 91 83 21 00, extensiones 8532 y 8542.
5. La fecha límite para la recepción de documentos será el ___ de ___ del año 201__ a las 15:00 horas.

6. A más tardar treinta (30) días hábiles después del cierre de la presente convocatoria, se darán a conocer los resultados mediante publicación en este mismo medio.

PROGRAMA DE ONEJAL ióna PARA EL APOYO A LA ONEJAL io INDIGENA

ANEXO 4

FORMATO DE ACTA DE ENTREGA RECEPCION DEL PROYECTO

Siendo las __ (1) __ horas del día __ (2) __ de __ (3) __ del año 201_ (4) __, reunidos en la Localidad de __ (5) __, Municipio de __ (6) __, del Estado de __ (7) __; el C. __ (8) __, representante de la Instancia Ejecutor __ (9) __; los CC. __ (10) __, __ (10) __ y __ (10) __, Presidente, Secretario y Tesorero de la organización y/o Grupo de Trabajo __ (11) __, y el C. __ (12) __, por parte de la Comisión Nacional para el Desarrollo de los Pueblos Indígenas; con el objeto de verificar la ejecución y operación del proyecto denominado __ (13) __, y proceder a la entrega recepción de los recursos materiales, documentación e infraestructura productiva entre la Instancia Ejecutora y la organización y/o Grupo de Trabajo antes señalado, de conformidad a lo establecido en el Acuerdo o Convenio suscrito el día __ (14) __ de __ (15) __ del año 201_ (16) __.

En uso de la palabra, el C. __ (17) __ representante de la Instancia Ejecutora, informa a los beneficiarios de la Organización y/o Grupo de Trabajo, que les fueron autorizados recursos fiscales por el orden de \$ __ (18) __ durante el año _ (19) __, para la operación del Proyecto, que está beneficiando a un total de __ (20) __ productores.

Aportaciones:

Instancia Ejecutora	CDI-PROCAPI	Beneficiario	Otros(Especificar)	Total
(21)	(22)	(23)	(24)	(25)

Se anexa Estructura Financiera Autorizada.

Fecha de autorización de los recursos de la CGFDI	Total de Beneficiarios	Hombre	Mujeres	Pueblo Indígena
(26)	(27)	(28)	(29)	(30)

Una vez verificado el sitio de la ubicación del proyecto, el representante de la Instancia Ejecutora y los beneficiarios demuestran la ejecución y operación del proyecto de inversión, asimismo se confirma que dicho proyecto está en condiciones de ser recibido por los representantes de la Organización y/o Grupo de Trabajo, __ (31) __, quien será responsable desde este momento de su cuidado, mantenimiento y conservación para su buen funcionamiento con la finalidad de alcanzar las metas planteadas en el proyecto.

De los integrantes:

Como beneficiarios del Programa de Coordinación para el Apoyo a la Producción Indígena, nos comprometemos a operar correctamente el proyecto, la conservación y mantenimiento del mismo.

Asimismo manifestamos que hemos recibido la asistencia técnica y capacitación de acuerdo al programa presentado por la Instancia Ejecutora.

Aceptamos que por conducto del personal de la CDI y/o la Instancia Ejecutora, otros órganos de fiscalización supervisen y den seguimiento a efecto de evaluar los avances conforme a las metas establecidas en el proyecto.

La presente Acta no exime a la Organización y/o Grupo de Trabajo de los daños que resulten en el proyecto y se obliga a corregir las deficiencias detectadas sin costo alguno para la Federación.

Nota: En caso de que las visitas de inspección que se realice posterior a la firma del acta entrega recepción y se compruebe la utilización inadecuada del proyecto apoyado, se procederá a cancelar los estímulos subsecuentes que pudieran ser programados en lo futuro para la ampliación del proyecto en beneficios de la Organización y/o Grupo de Trabajo.

ENTREGA

(32)

Por la Instancia Ejecutora**Nombre, puesto y firma****RECIBE****Por la Organización y/o Grupo de Trabajo**

(33)	(33)	(33)
Presidente	Secretario	Tesorero
Nombre y firma	Nombre y firma	Nombre y firma

TESTIGO

(34)

Comisión Nacional para el Desarrollo de los Pueblos Indígenas**Nombre, puesto y firma****Se anexa relación de Integrantes de la Organización y/o Grupo de Trabajo**

Nombre	Firma
(35)	(36)

INSTRUCTIVO DE LLENADO DEL ACTA ENTREGA RECEPCION DEL PROYECTO

Número	Debe anotarse
1	Hora de la reunión.
2	Día de la reunión.
3	Mes en que se lleva a cabo la reunión de entrega recepción.
4	Año en que se levanta el acta de entrega recepción.
5	Nombre completo de la localidad.
6	Nombre completo del Municipio donde se localiza el proyecto.
7	Nombre de la entidad federativa en donde se localiza el proyecto
8	Nombre completo del titular o representante de la Instancia Ejecutora.
9	Nombre de la Instancia Ejecutora.
10	Nombre completo de los representantes de la organización o grupo de trabajo.
11	Nombre completo de la Organización o grupo de trabajo de acuerdo al acta constitutiva.
12	Nombre completo de representante de la Comisión Nacional de los Pueblos Indígenas (CDI)
13	Nombre del proyecto como fue autorizado en el oficio de autorización y el acuerdo de coordinación o convenio de concertación.
14	Día de la firma del acuerdo de coordinación o convenio de concertación.
15	Mes de la firma del acuerdo de coordinación o convenio de concertación.
16	Año de la firma del acuerdo de coordinación o convenio de concertación.
17	Nombre completo del titular o representante de la Instancia Ejecutora

18	Monto total que aportó el PROCAPI.
19	Año en que se autorizó el recurso.
20	Número total de beneficiarios considerando hombres y mujeres.
21	Aportaciones de la Instancia Ejecutora.
22	Aportaciones de CDI-PROCAPI.
23	Aportaciones de los beneficiarios.
24	Otras aportaciones.
25	Monto total de las aportaciones.
26	Fecha de autorización de los recursos de la Coordinación General de Fomento al Desarrollo Indígena.
27	Número total de beneficiarios.
28	Número de hombres beneficiados.
29	Número de mujeres beneficiadas.
30	Lengua hablante de los beneficiarios de la organización o grupo de trabajo.
31	Nombre de la organización o grupo de trabajo como fue autorizado en el oficio de autorización y el acuerdo de coordinación o convenio de concertación.
32	Nombre completo, puesto y firma del titular o representante de la instancia ejecutora.
33	Nombre completo de los representantes de la organización o grupo de trabajo, presidente, secretario y tesorero.
34	Nombre completo, puesto y firma del representante de la Comisión Nacional para el Desarrollo de los Pueblos Indígenas.
35	Nombre completo de los beneficiarios pertenecientes de la organización o grupo de trabajo.
36	Agregar firma o huella digital de los beneficiarios pertenecientes de la organización o grupo de trabajo.

TRANSITORIOS:

Primero. El presente Acuerdo entrará en vigor a partir del primero de enero del año dos mil doce.

Segundo. Quedan sin efecto las modificaciones a las Reglas de Operación del Programa Turismo Alternativo en Zonas Indígenas que fueron publicadas en el Diario Oficial de la Federación el 4 de febrero de 2011.

Tercero. Los programas sujetos a Reglas de Operación a cargo de la CDI avanzarán, durante 2012, en el establecimiento de los componentes de la información relacionada con el domicilio geográfico, de acuerdo con lo establecido en la Norma Técnica sobre Domicilios Geográficos, publicada en el Diario Oficial de la Federación el 12 de noviembre de 2010 por el Instituto Nacional de Estadística y Geografía. Actualmente, los programas operan en localidades elegibles por la CDI, con información referida a los diferentes niveles de desagregación geográfica (entidad, municipio y localidad).

Cuarto. Para el otorgamiento de los apoyos a los beneficiarios del Programa sujeto a estas Reglas de Operación, derivado del análisis y revisión del programa en coordinación con la Secretaría de Hacienda y Crédito Público, se implementará a más tardar en diciembre de 2012 el pago de forma electrónica, mediante abono que realice la Tesorería de la Federación a las cuentas bancarias de los beneficiarios del programa. Salvo aquellos casos en que se determine la imposibilidad física, geográfica u operativa para tal efecto, o bien que este medio de pago no sea eficiente por su costo, lo anterior atendiendo a las propias características de los pueblos y comunidades indígenas respecto de las Instituciones de Bancarias, lo anterior de conformidad con el artículo 18, fracción XII del Decreto de Presupuesto de Egresos de la Federación para el Ejercicio Fiscal 2012.

Quinto. La Comisión cumplirá con lo señalado en el numeral 31 del Programa Nacional de Reducción al Gasto Público, emitido por UPCP con oficio circular número 307-A.-0917 el 12 de marzo de 2010, así como con los lineamientos que al respecto sean emitidos por la misma unidad para su aplicación durante el ejercicio fiscal 2012, con el propósito de que dependencias y entidades realicen una reducción adicional de al menos el 4% a los gastos indirectos de los programas sujetos a Reglas de Operación.

Dado en la Ciudad de México, Distrito Federal, a los quince días del mes de diciembre de dos mil once.- El Director General, **Xavier Antonio Abreu Sierra**.- Rúbrica.

(R.- 339807)